OCUPARON BURRIANA

DEMOCRACIA

DIARIO DE LA TARDE
Fundado el 30 de Agosto de 1924
Teléf.: Adm. 7524 - Redac. 7528

Correo Argentino — FRANQUEO PAGADO — Tarifa Reducida Nº 2173

Las tiranías surgidas el 6 de septiembre de 1930 clausuraron varias veces este diario. No lograron vencerlo.

Director: JOSE GUILLERMO BERTOTTO — ROSARIO, Martes 5 de Julio de 1938 — ENTRE RIOS 1055

Abstención

AUNQUE cueste creerlo sostiénese fundadamente la abstención radical en los comicios municipales. Todavía no se convocó a las ciudades, ni se sabe cuál es la fecha aproximada de los atrios; pero, ya se adelanta la necesidad de no disputar al oficialismo. Escepticismo? Lo ignoramos. El hecho visible es que a pesar del concepto político superior de muchos se siente predominar la idea de cruzarse de brazos. Sospechamos que tanto como el temor de la falta de garantías ejerce tal influencia el abandono de la lucha, como resultancia de los fraudes impunemente cometidos. No se encuentra entusiasmo para entrar en acción ni en las filas ni en las directivas. Hemos dicho que las filas dependen de las directivas. Estas, particularmente en Rosario, perdieron eficacia y autoridad por culpa de unos cuantos. Y como el Rosario repercute la voz de combate o desaliento no nos extrañamos la actitud estática en el resto de la provincia. Desearíamos observar altiva reacción. Los comités guardan silencio en el afán de no complicar las circunstancias. No se resignan a permanecer al margen de los sucesos; mas tampoco entienden que les corresponde impulsar a quienes conocen deberes y responsabilidades.

II

EN esta situación también nosotros nos inclinaremos hacia la abstención. Los discursos del diputado nacional don Carlos Pita, en el reciente debate, del ministro de gobierno Dr. Severo Gómez, al sancionarse la ley electoral, y, del gobernador Yriondo, donde habla, sugieren la inconveniencia de agitar a electorados cultos e importantes. No hay fé en el gobierno. Y los partidos de oposición, si aspiran a conquistar posiciones electivas dentro de las leyes, no pueden dejar de juzgar la sinceridad de los gobernantes. Somos partidarios de una inteligencia política elevada hasta acercarnos al límite de la colaboración. Pero, como auspiciaría sin perspectivas propicias? Los beneficiarios del 21 de febrero se jactan de las fechorías aquellas, negándolas con cierto pudor de pícaros. No han ofrecido desagravio, ni presentan enmiendas. Ufanos de su goce mientras menosprecian la obra de agrupaciones políticas, como la radical, se querellan, dividiéndose, o, desprestigiándose, al amparo de su derecho de fuerza y propiedad. Bien se advierte que basan su prolongación de mando en la arbitrariedad. Es explicable la abstención, ya que el camino del comicio continúa siendo encrucijada.

Dr. Severo Gómez

LA LEY DE AMNISTIA NO DEBE SER UN PIADOSO PERDON

DEBE APLICARSE LA LEY 4708 PARA LLEGAR A SU VERDADERO PROPOSITO

El teniente coronel (R.) Atilio Cattaneo ha dirigido a los diputados nacionales radicales la siguiente carta relacionada con el proyecto de ley de amnistía que se considerará este año:

"Buenos Aires, 26 de junio de 1938. — Señor Legislador: Tengo conocimiento de que los diputados radicales han presentado un proyecto de ley de amnistía.

Supongo que dichos señores diputados tienen el íntimo y sincero propósito de obtener la sanción del proyecto, para que los beneficios de esta ley justiciera alcancen a todos aquellos que fueron perjudicados por el acto septembrino y sus ulterioridades.

Yo deseo hacer algunas referencias sobre la faz militar del proyecto, exponiendo algunos puntos de vista personales del problema, con el fin de contribuir en la completa aclaración de los casos, para que resulte, la ley proyectada, más positiva y eficiente a los propósitos de los legisladores amigos.

Tte. Coronel Cattaneo

La ley de amnistía Nº 11626, sancionada en el año 1932, no obstante ser amplia y generosa, estuvo muy lejos de ser una ley de esta categoría, debido a que el P. E. de entonces, por medio de una reglamentación ilegal aunque mezquina, la transformó en una ley depresiva y hasta en un instrumento refinado de persecución.

Sería lamentable que se repitieran esos actos y se cayera, otra vez, en una nueva ficción pues ahora existe el agravante de la circunstancia especial de que los gestores de la amnistía son los diputados radicales.

El gobierno nacional del año 1932 reglamentó la ley de amnistía Nº 11626, conforme lo dispone el artículo 2º de la misma, y dictó un decreto reglamentario fundado en los preceptos de la ley Nº 9675, que no tiene atingencia alguna con la amnistía, en cambio de fundarlo en la única ley militar, en vigor que tiene conexión con el asunto, como es la ley Nº 4708 (Justicia militar).

La ley Nº 9675 (de ascensos) que utilizó el gobierno de entonces se refiere a los militares que han perdido el estado militar por "error judicial" o por "propia voluntad" y que desean reincorporarse a las filas; mientras que la ley No. 4708, en vigor (artículos 474, 475 y 586) se refiere al caso especial de los militares que han perdido su estado militar o han sido condenados con otras penas menores, y son amnistiados, lógicamente por una ley de amnistía.

La aplicación de una u otra ley sólo sirvió para disfrazar, con apariencia legal, un sentimiento de mezquindad, y satisfacer deseos de venganza y de persecución de quienes no podían aplicar abiertamente un caballeresco sentimiento de hidalguía y de generosidad.

Hay que tener en cuenta que la ley No. 4708 que reglamenta la amnistía fué sancionada en el año 1906, vale decir, poco tiempo después de la última ley de amnistía, dictada en el país, con lo que el P. E. del año 1932 fué el primer gobierno que tuvo oportunidad de hacer aplicación de los preceptos de esta ley.

A este gobierno no se le planteó, en ningún momento, este aspecto interesante del asunto, y por eso mismo, tal vez abusó despreciando la ley No. 4708 para tomar en cambio los preceptos de la ley número 9675, que satisfacían sus propósitos mezquinos y de persecución.

Si los legisladores actuales — radicales o no — aman la verdad y la justicia, no podrán aceptar en silencio que se reedite esa ficción y, en consecuencia, plantearán con claridad el problema del alcance de la amnistía que se sancione, para lo cual deberán aplicarse la única ley en vigor que existe al efecto, esto es, la ley No. 4708. De lo contrario, se volverá a pecar del mismo mal que el año 1932, y la pacificación de los espíritus no será posible, porque continuarán lesionados por el rencor, la persecución y el vejamen.

Si una vez sancionada la ley de amnistía no se aplican los artículos 474, 475 y 586 de la ley 4708 no podrá decirse que hay amnistía sino un piadoso perdón, probablemente inspirado en la conmiseración de los gestores para con aquellos dignos ciudadanos que sufren estoicamente la miseria que les brindó el grave delito de haber sido fieles a la Constitución Nacional y fieles al gobierno legítimo y libremente elegido por la voluntad del pueblo.

Escribo estas líneas porque desgraciadamente la redacción del proyecto evidencia, por anticipado, un cierto desconocimiento de las leyes militares, o por lo menos, un deseo aparentemente intencional de "dejar hacer" al gobierno, bastándole a los redactores del proyecto el hecho de que se dicte una ley llamada de amnistía, aunque por sus efectos no sea tal.

Repito que sólo existe una ley que reglamenta la amnistía (ley No. 4708), la que no puede despreciarse, y los legisladores no basta que la conozcan sino que deberán plantearle al gobierno con claridad este aspecto del asunto para evitar la reedición de la mezquindad y apasionamiento del año 1932.

Saludo a Vd. con mi mayor consideración. S. S. S. — Atilio Cattaneo."

DE LA VISITA OFICIAL DE AYER

(INFORMACION EN PAGINA 3)

El ministro de Agricultura de la Nación Dr. Padilla, el director de Yacimientos Petrolíferos Fiscales ingeniero Silveyra, el intendente municipal Sr. Palacios, sus secretarios Ingeniero Gueglio y Dr. Absalón Casas, rodeados de algunos otros funcionarios de las oficinas locales del Ministerio, durante la visita realizada ayer a esta ciudad.

Los títulos de 'doctor' en Alemania

A UN ARGENTINO SE LO QUITAN POR NO SER NAZI

BUENOS AIRES, 5 — El director de nuestro colega "Argentinisches Tageblat", que aparece en esta capital escrito en alemán, doctor Ernesto F. Alemann, ha sido notificado que el gobierno del Tercer Reich acaba de anular su título académico que se le había otorgado en 1915 en la Universidad de Heidelberg. Dicha decisión se debe al hecho de ser el periodista mencionado opositor al sistema nazi y haber combatido enérgicamente desde su diario la infiltración de esa tendencia en nuestro país.

Al respecto recordamos que el gobierno de Hitler adoptó hace pocas semanas una actitud semejante con el doctor Dang, director del colegio Pestalozzi, porque a su vez exteriorizó su disconformidad con los métodos regresivos de los camisas pardas.

Impuesto de la resolución que nos ocupa, el doctor Alemann dirigió al rector de la Universidad germana la siguiente carta:

"Señor Ernesto Krieck, "Rector" de la Universidad de Heidelberg.

"Señor: Es verdad que usted no es doctor ni visitó jamás una Universidad, sino que apenas se contentó con cursar estudios secundarios. Pero se adhirió a tiempo al partido nazi y logró así el título de doctor "honoris causa" y luego una cátedra. Sus antecedentes, que agradezco a un ¿Quién es?, pues nunca había oído su apellido, me darían motivo para cierto orgullo intelectual, pero no quiero aprovecharlo".

"Su carta del 27 de abril último y que me fué trasmitida por intermedio de la llamada legación alemana, me informa de que usted me retiró el título de doctor que me había sido otorgado por la Facultad de Filosofía a raíz de un examen del 15 de julio de 1915.

Aquella Facultad de Filosofía que contaba entre sus maestros a un Windelband y ya no existe, puesto que de la antigua, gloriosa Universidad de Heildeberg no han quedado más que los edificios. No obstante usted se cree autorizado a rectificar las resoluciones de aquella asamblea de ilustres sabios y a retirar a un argentino, que no tiene la más mínima obligación frente a Alemania, un grado académico".

LA RIDICULA MEDIDA

"Con el mismo derecho comunico yo a usted que retiro el título de doctor a sus colegas y a usted el título malamente logrado de doctor "horis causa". Con esto estamos a mano y podemos conversar ahora, como ex doctores, sobre otros asuntos.

"Quiero, en primer lugar, comunicarle que naturalmente no presentaré ninguna queja al irresponsable señor Rust, que se llama ministro de Ciencia, Educación e Instrucción Popular. Sería demasiado honor para semejante individuo.

"También usted puede considerar como un honor inmerecido que le escriba, por primera y última vez. Recomiéndole poner en un marco estas líneas de un ciudadano argentino que lucha contra usted y sus semejantes a favor de la verdadera Alemania, por la civilización, la cultura y el humanitarismo, y me imagino que hasta usted me envidia porque vivo en un país libre y civilizado.

"Con la expresión de mi profundo dolor porque Alemania ha descendido tanto que usted ha podido llegar a ser rector de una "Universidad", me suscribo. — Dr. Ernesto F. Alemann."

Una candidatura de conciliación en Tucumán?

Se habla del diputado Prat Gay

TUCUMAN, 5. — Ha comenzado a circular en forma insistente una versión que ha causado cierto revuelo en las filas del concurrencismo oficialista.

Según el rumor que recogemos, el gobernador de la provincia, ante el peligro que entraña la división del radicalismo concurrencista frente a la cohesión y entusiasmo que se observa en el seno del Partido Demócrata Nacional, el propósito de conciliar a los dos grupos en pugna, habría realizado algunos sondeos entre dirigentes de ambos con el fin de proponer como solución del pleito interno la conveniencia de propiciar una candidatura de transacción, mencionándose para la misma el nombre del diputado nacional Prat Gay.

LOS OBREROS DE CAÑADA DE GOMEZ Y LAS DEPORTACIONES

CAÑADA DE GOMEZ, 5 — Se realizó una asamblea de obreros metalúrgicos de la Construcción y del Sindicato de Oficios Varios. Se resolvió intensificar la campaña pro libertad de los dirigentes obreros detenidos y derogación de la ley 4.144. Fué dirigida al Ministro del Interior, doctor Taboada, la siguiente nota:

"Dr. Taboada, ministro del Interior. C. Federal, s|d. C. de Gobierno. Excelencia:

Las organizaciones obreras que suscriben, utilizando el derecho de petición que le acuerda la Constitución Argentina, se dirigen respetuosamente a V. E. para pedirle la derogacion de la ley 4.144.

Fundamentamos nuestro pedido en los siguientes puntos:

1º Creemos firmemente que dicha ley está en contradicción con el articulado y el espíritu democrático y liberal de nuestra Constitución. Esta define claramente que en nuestro suelo puede habitar cualquier persona sin distinción de nacionalidad, credo, raza e ideología, siempre que respete y cumpla las leyes que emana de la misma Constitución. Para el que las trasgrediere, se aplicará el rigor de la justicia por intermedio del Poder Judicial. Por lo tanto no puede ser constitucional una ley que pasa por encima de este Poder.

2º Que esta ley, que no se aplicó durante un largo período de años, fué vuelta a aplicar a raíz de una grave alteración del régimen legal de nuestro país; precisamente por los que alteraron el orden Constitucional. Lo cual no puede ser más arbitrario y prestarse por esto mismo a servir de instrumento de banderío en manos de un sector minoritario de la Nación, contra los que no acataban una autoridad ilegal.

3º—Que durante el período presidencial, anterior al actual, dicha ley ha sido esgrimida casi exclusivamente, contra la integridad de las organizaciones de trabajadores, deportando a sus mejores dirigentes, por el sólo hecho de serlo. Si algún delito hubiesen cometido, los jueces argentinos deben de condenarlos y las cárceles argentinas les deben hacer purgar sus delitos.

4º—La ley 4.144 atenta en forma ostensible y violenta contra la sagrada institución de la familia. Mientras se deporta y se entrega a las mazmorras de regímenes dictatoriales a pacíficos obreros y agricultores, sus familias quedan deshechas. Madres, esposas, hijos argentinos, sufren física y moralmente, los rigores de una ley anticonstitucional al serles arrebatados sus hijos, sus esposos, sus padres, por el sólo hecho de pedir mejores condiciones de vida, por el sólo hecho de tener ideales de mejoramiento del género humano. Fresca aun esta la impresión triste contra la población de ésa, la deportación cuya única causa fué el bregar del obrero rural Atilio Maggi, del mismo por una mejor defensa de los esfuerzos de nuestros productores. La desesperación y el sufrimiento de su esposa y dos hijitos argentinos, ha dicho más que cualquier argumento, la ignominia de dicha ley.

Y por último, la resolución última del presidente Ortiz, decretando la suspensión de las deportaciones, la libertad de dirigentes obreros detenidos y la revisión de todos los procesos de deportación desde el año 30, nos indica que debemos apoyar tan digna actitud de nuestro mandatario, y alentarlo y apoyarlo en sus esfuerzos para lograr una amplia pacificación y unificación del pueblo argentino. La nombrada resolución del presidente Ortiz nos demuestra que es necesario e impostergable la revisión y su anulación de una ley que tanto daño ha hecho a la clase trabajadora argentina.

NUEVOS BOMBARDEOS JAPONESES A CIUDADES CHINAS

Este es el blanco que se les presenta a los aviadores japoneses que vuelan sobre la ciudad de Canton para desatar una lluvia de proyectiles que siembran la destrucción y muerte por todas parte. Desde el 28 de marzo los japoneses han estado bombardeando la metrópoli, causando la muerte de miles de no combatientes.

CUESTION RACIAL

Deberá resolver la justicia

LA PLATA, 5. — Ante el juez doctor Francisco Brunet se ha presentado el vecino de Loma Verde, partido de General Paz, Manuel Piorno, solicitando la venia supletoria a favor de su novia Tamine Manzur, árabe, de 17 años, para contraer matrimonio.

Expuso el denunciante en su presentación que desde hace un año y tres meses mantiene relaciones amorosas con Tamine, pero que no puede casarse por la oposición de que es objeto por parte de los padres de ella, quienes fundan su actitud en razón de las diferencias raciales y religiosas que existen entre la pareja. Piorno expresa, además, en su denuncia que a causa de las amenazas que le hiciera el padre de su novia tuvo que abandonar aquella localidad y radicarse en La Plata, aunque sin interrumpir su comunicación epistolar con Tamine.

Como ella desea casarse con el denunciante, éste solicita que se legalice cuanto antes el estado civil de ambos y pide amparo de la justicia para casarse, dado que no existen impedimentos, ni legales ni de orden moral.

Posteriormente el mismo solicitante denunció ante el juez que se intentaba hacer casar a Tamine con otra persona empleando medios coercitivos, y que, a los efectos, se habían llenado algunos requisitos legales en un registro civil de La Plata.

A fin de aclarar esta original situación, el magistrado dispuso la realización de una audiencia el día 6 del corriente, a la cual deben comparecer las partes.

Intensamente se combate en Puebla de Valverde

CURIOSO... ¿VERDAD?

DURANTE SU LARGO PERIODO DE INVERNACION, LA MARMOTA PUEDE ESTARSE SIN COMER ALREDEDOR DE CINCO MESES.

EL PETROLEO SE USO EN LA CONSTRUCCION DE LA TORRE DE BABEL.

Los comunicados rebeldes anuncian avances de las tropas franquistas

HENDAYA, 5 — Violentas acciones prosiguen desarrollándose en el sector de Puebla de Valverde. Según las más calificadas personalidades es la más cruenta de las batallas que se haya registrado desde que se inició la guerra.

AVANZAN LOS REBELDES

Comunicados rebeldes aseguran que sus tropas han logrado conquistar posiciones de gran valor estratégico al quebrar la resistencia leal en un sector de 12 kilómetros en un frente de 16 al sur de la carretera de Teruel a Sagunto.

COMBATEN EN UNA ZONA DESOLADA

Los combates tienen lugar en una zona completamente desolada y escabrosa y en la cual los tanques son dificultados en su acción por el mal estado del terreno.

En cuanto a la aviación de ambos bandos, ha continuado sus escursiones bombardeando las posiciones adversarias.

CONQUISTA LEAL

Después que los republicanos se han apoderado del macizo de Peña Negra, posición esta de gran valor estratégico las acciones han decaído en forma en la sierra de Espadan.

NUEVA ACTITUD CHECA

BURGOS, 5 — En un comunicado dado a conocer por el gobierno Checo slovaco, accediendo a los deseos del general Franco, ha ordenado que se suprima en las publicaciones como así también en las transmisiones radiotelefónicas la palabra "rebeldes" cuando se refieran estas al ejército.

LO QUE SE ESCRIBE Y DICE SOBRE ESPAÑA

QUIENES PRODUCEN LOS DISTURBIOS

Un entrefilet que destacan las páginas de los estudiantes de los falangistas en diversos periódicos de la España invadida dice así:

"Cuando el odio y la incomprensión nos asediaban con su ceguera cobarde de encrucijadas y de parlamentarismo liberaloide y absurdo, los estudiantes nacional-sindicalistas presentaron batalla franca a los que nos odiaban y a los que no querían comprendernos".

Otro dato. En 1933 se funda "JONS" la revista "teórita" de los falanguistas. El primer número primero dice: "O las flechas jonsistas impdnen su victoria insurreccional contra el marxismo. o el triunfo de la revolución socialista es seguro".

EL PRINCIPIO DE LOS ATENTADOS

Siguen los periódicos del territorio invadido publicando el "Anecdotario de las JONS". En "Unidad" de San Sebastián del 19 de Mayo encontramos el artículo No. 8 al que pertenecen estas palabras:

"En esos primeros meses del año 1933 las J. O. N. S. han encontrado un campo fértil propicio para el desarrollo de sus consignas. Nos referimos a la juventud universitaria... Con las flechas vuelven a entrar en las Universidades españolas la tradición de nuestra cultura universal y católica. Pero torna con el brio de unos soldados terciarios. Desalojando, con vergajos y con tiros, a los filisteos, a los resentidos, a los bárbaros, del templo del saber.

...Los comunistas tiemblan ante la ofensiva de las flechas... Una mañana en compactos grupos se abalanzan, enarbolando porras, sobre los "jonsistas". Estos se defienden con bravura... Y cuando la batalla parecía que se iba a decidir en favor de los bárbaros, unos jonsistas ponen fin a la pelea con ruidos estridentes de unos disparos de pistola. Las flechas han vencido en la Universidad madrileña. Un comunista baña con su sangre las losas del templo".

LOS "INFILTRADOS"

"Amanecer" de Zaragoza del 13 de Mayo dedica un largo espacio a hablar de los terribles peligros de los agentes desimulados del Komintern. Cita unos cuantos de estos agentes, a los que llaman "infiltrados". Son los siguientes: Cárlos Chaplín, Henri Barbusse, Ossorio y Gallardo, Salvador Madariaga, Jaques Maritain, Don Sturzo y Marc Sangnier.

El primer pensador con que cuenta hoy el cristianismo —Maritain— junto al primer artista de la pantalla. Y los demás lo mismo. Por ese camino son agente del Komintern todas las personas decentes que hay en el mundo, sean de izquierda o de derechas. Les basta con ser decentes, es decir incompatibles con el asesinato a mansalva de los países y de las criaturas.

Se reunió el Consejo de Ingenieros

RESOLUCIONES ADOPTADAS

Bajo la presidencia del Ing. Celestino Mounier celebró sesión el Consejo de Ingenieros de la Pcia. de Santa Fe, adoptando las siguientes resoluciones:

—Se impuso una multa de $ 200.— al Sr. Amador Giacone por uso indebido de cartel.

—Se concedió la apelación interpuesta por el Sr. Humberto Mazzarantani.

—Se suspendió al Técnico Constructor de Rosario Jerónimo Randizi, por el término de seis meses y aplicó multa de $ 200.— por prestación de firma.

—No se hizo lugar a recurso interpuesto por el Agr. Sr. Bernardo Vázquez.

—Se suspendió al constructor de Rosario Sr. Tomás Antón por el término de seis meses, e impuso una multa de $ 200.—.

—Se dispuso iniciar sumario contra varios constructores por supuesta prestación de firma.

—Se dispuso mantener las publicaciones de las resoluciones que dicta el Consejo en cada sesión, de acuerdo a lo establecido en el Art. 16 inciso r) del Reglamento Interno.

—Finalmente se aprobó el proyecto de presupuesto del Consejo para el año próximo, el cual deberá ser elevado a consideración del P. E.

Bases para el Segundo Concurso Teatral Para Autores Noveles

LO ORGANIZA LA AGRUPACION ARTISTICA "JUAN B. JUSTO"

La Agrupación Artística "Juan B. Justo" organiza su segundo concurso teatral para autores noveles o que solo hayan estrenado en teatros independientes, habiendo confeccionado para el efecto las siguientes bases:

1º Con el fin de propender al desarrollo del arte teatral, la Agrupación Artística "Juan B. Justo" organiza un concurso de obras teatrales, cuyo contenido no puede ser contradictorio con la visión liberal que forma el credo de la Agrupación y debe inspirarse en los más amplios cánones del arte.

2º Las obras podrán ser en uno o más actos.

3º Entre las obras presentadas se elegirán las tres mejores, según el juicio inapelable del jurado, las cuales serán presentadas oportunamente en el Teatro "Juan B. Justo" por el elenco que lo integra.

4º Las obras se presentarán firmadas solamente con un seudónimo y acompañadas con un sobre lacrado, en cuyo exterior figurará el seudónimo y el título del trabajo y dentro del cual estará el nombre y apellido del autor, con su domicilio.

5º Deberán certificarse las obras que se remitan por correo. De otro modo la Agrupación no se hace responsable por su posible extravío.

6º Para elegir las tres mejores obras se designará un jurado compuesto de cinco miembros. Ninguna persona que por sus actividades esté ligada a la Agrupacion, podrá formar parte de este jurado.

7º Las obras elegidas en este concurso no podrán ser entregadas por sus autores a personas, instituciones o compañías para ser representadas o publicadas sin autorización expresa y por escrito de la Mesa Ejecutiva de la Agrupación, hasta seis meses después de la fecha de su estreno por el Teatro "Juan B. Justo".

8º Las obras deberán ser presentadas en tres ejemplares escritos a máquina.

9º Dentro de los treinta días de clausurado el concurso el jurado se expedirá, elevando su fallo a la Mesa Ejecutiva de la Agrupación.

10º Los trabajos no elegidos deberán ser retirados de la Secretaría de la Agrupación dentro de los sesenta días de ser conocido el veredicto del jurado, previa presentación del recibo correspondiente. Vencido dicho plazo la Institución no se responsabiliza por la pérdida de los originales.

11º Las obras deberán presentarse en la Secretaría General, Venezuela 1051, Buenos Aires, todos los días hábiles de 18 a 21 hora.

12º El presente concurso se abre el día 1º de junio y quedará clausurado a las 24 horas del día 25 de julio de 1938.

Buenos Aires, Mayo 30 de 1938.

Escribe JORGE REY

Charlas al sol

SIMONE SIMON

Por las ventanas de sus ojos, se asomó el alma de Simone Simon. Y se quedó allí para siempre.

Cuando Hollywood la llamó, trajo su ciudad con sigo. Por eso sus películas nos emborrachan de Paris.

Varios reyes imploraron su amor. El Rey del Acero. El Rey del Jabón. El Rey de las Anchoas. Y ella les dijo a todos:

—¡No!...

Les contestó como una reina

Definición de Jules Vernier sobre Simone Simon:

"Pequeña como una augustia. Suave como las caricias. Felina como un gato. Deliciosa como un cocktail."

Cuando en la pantalla se dibujan sus hombros, las mujeres sonríen y suspiran los hombres...

Viéndola en la última escena de "Dos Mujeres y Un Amor", vidaen ganas de aullarle al oído, el poco frances que sabemos:

—¡Je t'aime!...

Pero Hollywood y Paris quedan muy lejos. Demasiado lejos...

Piropo para decirle al pasar:

"¡Ojalá prenda la estrella de tu amor en el cielo de mi corazón!...

En las noches lluviosas de Paris, Simone sabe soñar con algun apache, de patillas largas y un puñal en la cintura...

La voz de Simone Simon quiere escaparse de sus labios, pero se queda prisionera en ellos.

¡Como son tan chicos!...

Estoy enamorado de los 53 kilos de Simone Simon. Cuando sea rico, voy a ir a robarla como hacen los "gauchos de la Pampa" y llevarla con migo para siempre...

Radiotelefonía

L. T. 3

EL PROGRAMA DE HOY

16.30 Tardes de Italia.
17.— Dúo Marañón-Quinteros.
17.15 Cotizaciones de cereales.
17.30 Jazz Dados Negros.
17.45 Orquesta típica de Salvador Eskenazzi.
18.— Dúo Marañón-Quinteros.
18.15 Jazz Dados Negros.
18.30 Noticioso.
18.45 La voz del deporte.
19.— Orquesta típica de Atilio Cavestri. Carlos Duval, estribillos.
19.15 Nita Joice, canciones melódicas.
19.30 Orquesta típica de Atilio Cavestri.
19.45 Nita Joice, canciones melódicas.
20.— Noticioso dramatizado. Tito Coral; Orquesta Buccini. Programa simultáneo con L. R. 1 Radio El Mundo.
21.— Presentación del cantor Domingo Conte.
21.30 "24 horas de vida..." Novela episódica por la Cía radioteatral Trini.
22.— Eduardo Ricart, El Viejo Vizcacha.
22.15 Orquesta típica Argentina. Ramón Boledi, estribillos.
22.30 Oscar Silva, canciones.
22.45 Orquesta típica Aregntina.
23.— Oscar Silva, canciones.
23.15 Selecciones de jazz.
23.30 Marcha característica.

CONTRA LA DIVISION DE LOS FERROVIARIOS

ES GENERAL EL REPUDIO

En la XVª asamblea anual que celebró hace poco la Unión Ferroviaria en la Capital Federal, un grupo de delegados disidentes pretendió plantear la división del gremio, retirándose del Congreso en forma estrepitosa. Sobre esta actitud se han expedido casi todas las Secciones en los mismos términos, repudiándola. Damos a continuación las resoluciones de la sección Bajada (F. C. C. G. B. A.) y sección Rosario del F. C. C. A. La primera dice así:

1º Repudiar dicho movimiento por carecer de fundamento, pidiendo a la Comisión Directiva la expulsión de todos sus propulsores de la fila de la Unión Ferroviaria.

2º Ponerse a disposición de la Comisión Directiva de la Unión Ferroviaria para cualquier medida necesaria a adoptarse contra dichos asociados que traicionando la voluntad del gremio obraron por cuenta propia.

3º Exhortar a todos los compañeros asociados a mantener la Unidad con la clase trabajadora agrupada en la Confederación General del Trabajo y que por ningún medio ese grupo de divisionistas trate de desunirnos y

La Sección C. Argentino se ha expedido en los siguientes términos:

1º Repudiar enérgicamente a los delegados que se retiraron de la XVª Asamblea Anual y a todos que, por uno u otro motivo, pretenden justificar ese conato divisionista, largamente madurado por sus autores.

2º Solidarizarse con la C. Directiva y por su intermedio con la Confederación General del Trabajo, única Central Obrera del país, indiscutiblemente auténtica.

Soc. Argentina de Socorros Mutuos

Conmemorando la efeméride de patria, la entidad del epígrafe realizará en su local social de la calle 1º de Mayo Nº 1159, la noche del 8 del corriente próximo, un gran baile, a beneficio de la misma institución.

A juzgar por el entusiasmo que en los preparativos de la fiesta, ponen la Comisión de Damas y Caballeros que corren con los trabajos de ornamentación de los salones, etc. no dudamos que ella ha de alcanzar el realce que ya lo es característica.

La parte musical le ha sido confiada a un excelente conjunto orquestal que amenizará la reunión, con un nutrido y buen repertirio de bailables. Las personas interesadas en solicitar invitación y entradas pueden hacerlo en la misma Sociedad, 1º de Mayo 1159, de 9 a 11 y de 14 a 18; el precio de las entradas de caballeros se ha fijado en $ 1.— m|n.

EDICTOS DEL DIA

Por disposición del señor Juez de 1ª Instancia en lo Civil y Comercial de la 2ª Nominación, Dr. Rodolfo C. Tietjen, se cita llama y empiaza a todos los que se consideren con derecho a los bienes dejados por el fallecimiento de Dª ANGELA TISCORNIA VDA. DE PINASCO o ANGELA T. VDA. DE PINASCO, ya sean a título de herederos, acreedores o legatarios, para que en el perentorio término de treinta días a contar desde la publicación del presente, comparezcan por sí o por apoderado legal ante este Juzgado y Secretaría del infrascripto con los justificativos de sus respectivos créditos o acreencias, a deducir sus acciones en forma, bajo los apercibimientos de Ley. Rosario, Junio 30 de 1938. — Francisco A. Pouari, Secretario.

Nº 3343 Julio 5-Agosto 4

Por disposición del señor Juez de 1ª Instancia en lo Civil y Comercial de la 3ª Nominación, de esta Circunscripción Judicial, Dr. Raúl Andrada, se cita, llama y emplaza a todos los que se consideren con derecho a los bienes dejados por el fallecimiento de don ENRIQUE ZUCCHI y Dª ISOLINA BIANCHI DE ZUCCHI o DESOLINA BIANCHI DE ZUCCHI o ISOLINA B. DE ZUCCHI, ya sean a título de herederos, acreedores o legatarios, para que en el perentorio término de treinta días a contar desde la publicación del presente, comparezcan por sí o por apoderado legal ante este Juzgado y Secretaría del infrascripto con los justificativos de sus respectivos créditos o acreencias, a deducir sus acciones en forma, bajo los apercibimientos de Ley. Rosario, Julio 2 de 1938. — Jorge Enrique Mar.., Secretario.

Nº 3344 Julio 5-Agosto 4

Por disposición del señor Juez de Paz Letrado de la 3ª Sección, Dr. Agustín Martínez, el Secretario que suscribe hace saber: Que en los autos seguidos por la MUNICIPALIDAD DE ROSARIO c| ROBUSTIANO OSORIO, por cobro ejecutivo de pesos, se ha dictado la sentencia de remate, cuyas partes dispositivas dicen así: Nº 456. Rosario, Junio veinticuatro de mil novecientos treinta y ocho. Y VISTOS... FALLO: Ordenando se lleve adelante la ejecución hasta tanto el acreedor se haga integro pago del capital reclamado, con más sus intereses y costas (Art. 375 del Código Procesal). Insértese, hágase saber y repóngase. Regulo en cien pesos nacionales los honorarios del doctor Anibil R. Ivancich. Publíquense edictos en el "Boletín Oficial" y DEMOCRACIA. Agustín Martínez, ante mi: Próspero Suárez. Secretaría, Rosario, Julio 4 de 1938. — Jorge F. Miazzi, Pro-Secretario.

Nº 3346 Julio 5-11

Por disposición del señor Juez de 1ª Instancia en lo Civil y Comercial de la 4ª Nominación de la 2ª Circunscción Judicial, Dr. Luis S. Pedroni, se cita, llama y emplaza a todos los que se consideren con derecho a los bienes dejados por fallecimiento de Da TERESA LATAZA DE GOICOCHEA, ya sean a título de herederos, acreedores o legatarios, para que en el perentorio término de treinta días a contar desde la publicación del presente, comparezcan por sí o por apoderado legal ante este Juzgado y Secretaría del infrascripto con los justificativos de sus respectivos créditos o acreencias, a deducir sus acciones en forma, bajo los apercibimientos de Ley. Rosario, Julio 4 de 1938. — A Guindón Méndez, Secretario.

Nº 3345 Julio 5-Agosto 4

AMERICANISMO CONTRA COMUNISMO

El alcalde Frank Hague, de Nueva Jersey, ondea orgullosamente una bandera norteamericana durante el enorme desfile celebrado el "Día de la Americanización". El desfile se llevó a cabo con el fin de advertir a los comunistas que sería mejor para ellos el que mantuviesen alejados de Nueva Jersey. Más de 100.00 personas tomaron parte en el gigantesco desfile.

De Villa Constitución

CONCURSO DE PESCA DEL PEJERREY

VILLA CONSTITUCION, 5. — Su anuncio sigue despertando entusiasmo en los aficionados locales que organizado por el "Club Náutico" se realizará el día 17 de Julio de 1938, con las siguientes BASES:

1o. Se efectuará en el Puerto de Cabotaje de 8 a 11 horas, tomando parte todos los que se inscriban en el mismo.

2o. Cada concursante deberá bastarse a sí mismo.

3o. No podrán emplearse líneas de más de (7) siete anzuelos.

4o. Todo concursante ocupará el sitio que le corresponda por sorteo.

5o. Cada pejerrey que se obtenga deberá ser anunciado de viva voz, y colocado en el ensartador que con el número que le haya correspondido en el sorteo, le será entregado, no siendo válidas las que se encuentren fuera de él.

6o. Las inscripciones las recibirán en Barrio Talleres, el Sr. Juan Caviglia o en casa de cualquiera de los miembros de la Comisión, hasta el día 14 de Julio, debiendo de abonar la suma de ($ 1.—) Un peso m|n. los no socios. Las inscripciones deberán hacerse personalmente.

7o. El sorteo de los sitios se efectuará el día 16 de Julio a las 16 horas, en presencia de los inscriptos que concurran al lugar del concurso.

8o. Ningún concursante podrá optar a más de un premio.

9o. Ninguna persona podrá molestar a los concursantes durante las horas de pesca.

10o. El concurso se iniciará a las 8 horas en punto, aquel concursante que llegue tarde, lo mismo podrá tomar parte, pero no se le computará el tiempo perdido.

11o. Al terminar el concurso cada participante entregará su sarta al Inspector, para que a su vez la entregue al Jurado.

12o. Cualquier dificultad que se presente será resuelta por el Inspector General.

PREMIOS:

1er. Premio: Al concursante que obtenga mayor número de pejerreyes.

2do. Premio: Al concursante que siga en número de piezas, al anterior. En caso de empate se adjudicará al de mayor peso.

3er. Premio: Al concursante que obtenga el pejerrey mayor.

4to. Premio: (Especial). Al concursante que obtenga mayor cantidad de otros peces.

5to. Premio: Al concursante que siga en números de piezas al anterior.

VELADA DE BENEFICENCIA

A beneficio de los huérfanos españoles y organizado por la sección Amigos de la República Española, el miércoles 6 a las 21 hs. en el Coliseo, tendrá lugar una función habiéndose programado la película "Así era España" y el conjunto de arte español "Estampas Españolas" integrado por valiosos artistas.

TERTULIA

Existe entusiasmo en nuestras principales familias por concurrir al vermouth que el 9 de Julio ofrecerá en su salón de fiesta la C. D. del Club Social.

Un ataque aéreo causa numerosas víctimas en Barcelona

Anuncian la captura de Burriana

OFICIALMENTE ANUNCIAN DE BURGOS LA CONQUISTA DE ESA POBLACION DESPUES DE TERRIBLES COMBATES

También Grao de Burriana cayó en poder de los rebeldes

BARCELONA, 5. — Un terrible combate tiene por escenario el sector de Burriana. Las tropas gubernistas, resisten a un enemigo superior que se ve apoyado en su ofensiva por numerosos tanques, aviones y numerosas baterías.

Una verdadera lluvia de metralla cae sobre las líneas leales, debiéndose rectificar las mismas ante la intensidad del ataque. Sin embargo, la resistencia continuaba al mediodía, sufriendo ambos bandos importantes bajas.

CAYO GRAO DE BURRIANA

BURGOS, 5. — Oficialmente se anuncia que las tropas nacionalistas conquistaron Grao de Burriana, venciendo en una carga a la bayoneta la última resistencia de los republicanos. Se carece de otros detalles aunque se insiste en la veracidad de la información.

SE REPLIEGAN EN ORDEN

BARCELONA, 5. — Las tropas republicanas se están replegando lentamente en el sector de Burriana. Han establecido nuevas líneas desde las cuales ofrecen gran resistencia al enemigo. La situación no ha variado a pesar de la intensidad de la ofensiva emprendida por los nacionalistas.

EN SITUACION DIFICIL

FRONTERA FRANCO - ESPAÑOLA, 5. — Noticias que llegan del frente de Levante dan cuenta de una vigorosa ofensiva, emprendida por los nacionalistas,. que ha llegado hoy a su punto culminante. Circulan rumores sobre la conquista de Burriana.

CAYO BURRIANA

BURGOS, 5. - Se anuncia que las tropas nacionalistas entraron en Burriana después de un terrible combate. Se luchó en las calles de la población y en algunos barrios se debió conquistar casa por casa.

BARCELONA, 5. — Intensamente se está combatiendo en el frente de Levante. Los nacionalistas, contando con nuevos refuerzos de hombres y material, han lanzado varios ataques simultáneos. En los sectores de Burriana y Puebla de Valverde la lucha es más intensa.

Intenso pánico en un acto escolar

SE DERRUMBO UNA TARIMA RESULTANDO HERIDAS SEIS NIÑAS

CAPITAL FEDERAL, 5. — Esta mañana, mientras se realizaba en la escuela Ignacio Gorriti el acto de la bendición de la bandera, se registró un sensible accidente. Una tarima, sobre la que se encontraba ubicada una triple fila de niñas, alumnas del establecimiento, se derrumbó debido al peso y a la deficiencia de su construción. Se registraron escenas de confusión y pánico. Restablecida la calma pudo constatarse que seis niñas habían resultado heridas, afortunadamente de poca gravedad.

Atacaron Alicante y Badalona los aviones

Hay muchas víctimas en esta última ciudad

BARCELONA, 5 — Una información procedente de Badalona da cuenta de un intenso bombardeo de que fué objeto por parte de la aviación ítalo-germana. Se carece hasta el momento de detalles pero se asegura que el número de muertos y heridos es elevado, siendo asimismo cuantiosos los daños materiales.

TAMBIEN EN ALICANTE

VALENCIA, 5 — A la 1 hora de esta madrugada los aviones rebeldes volaron sobre Alicante, dejando caer numerosas bombas. La población se encontraba entregada al reposo cuando funcionaron las señales de alarma. Las baterías antiaéreas obligaron a huir a los atacantes, impidiendo de esta manera que se repitiera la masacre de ayer. Se temen nuevos raids de la aviación enemiga.

Ministro de Hacienda del Japón

Sehin Ikeda (arriba), presidente del Banco del Japón, nombrado Ministro de Hacienda, Comercio e Industrias, en el nuevo gabinete del Primer Ministro Fumimare Konoye. Algunos de los miembros del nuevo gabinete son antinazistas

CONQUISTARON HOKOW

ANUNCIAN HABER DERRIBADO DE 45 A 50 AVIONES CHINOS

PROSIGUE EL AVANCE HACIA HANG KOW

SHANGHAI, 5. — Un portavos del ejército imperial anunció que las tropas japonesas ocuparon, después de una intensa lucha, la ciudad de Hokow en la margen izquierda del Yang Tse.

El próximo objetivo de los japoneses será Nanchang antes de proseguir el avance hacia Hang Kow.

MAS EXITOS NIPONES

SHANGHAI, 5. — Informaciones de origen japonés expresan que las tropas niponas que luchaban en los alrededores de Hokow, bombardearon Kiukiang, a fin de abrir camino a una ofensiva tendiente a cortar el importante ferrocarril de dicha ciudad a Nan-Chang.

Dicen también que sus aviadores triunfaron en "uno de los más grandes combates aéreos de esta guerra" y derribaron a 45 de los 50 aviones chinos que participaban en él, y además destruyeron otros 6 que estaban en tierra.

El comunicado dice que "los aviones chinos participantes constituían virtualmente toda la fuerza de defensa aérea de primera línea" y que entre ellos había "monoplanos y biplanos de fabricación rusa, Curtiss-Hawks, estadounidenses y Gloster Gladiators ingleses" y que sólo desapareció un avión japonés.

Un informante militar japonés dijo también que esperaba poder hacer en el transcurso del día una importante comunicación, creyéndose que se refiere a la probable ocupación de Hokow y a una retirada general de las fuerzas chinas de la zona de Kiukiang, que permitiría a los cañoneros y transportes japoneses entrar en el lago Poyang y empezar a levantar las minas, después de lo cual podrían desembarcar tropas japonesas de infantería en la ribera meridional a fin de atacar la gran base militar china de Nanchang.

A su vez un funcionario del Ministerio de Guerra chino reconoció anoche que las tropas japonesas estaban aproximándose a Kukow, y dijo que las fuerzas chinas se encontraban entre dos fuegos, pero que se retiraban ordenadamente hacia el sur.

Añadió que en la ribera septentrional del Yang Tsé los japoneses habían penetrado en las defensas chinas en la carretera de Hsienhan a Tahu, pero se retiraron al efectuar los chinos un movimiento convergente en forma de tenazas.

Once condenas de muerte en Rusia

SABOTAJE

MOSCU, 5. — Once funcionarios del comisariato de Agricultura fueron condenados a muerte por el Tribunal Especial que los procesó por la acusación de haber cometido actos de sabotaje. Las sentencias se cumplirán mañana.

Incidente en la frontera entre Italia y Francia: un tiroteo

Se ordena una investigación

LAS VICTIMAS FUERON DOS TURISTAS

PARIS, 5. — La prensa de esta capital comenta un incidente ocurrido en la frontera italo-francesa. Dos turistas franceses que se disponían a cruzarla, fueron atacados de improviso por varios milicianos italianos que abrieron fuego contra ellos.

Se asegura que la persecución se realizó en su última fase, en territorio de Francia. Ante la gravedad de este hecho, el gobierno ha ordenado una amplia investigación y de acuerdo con el resultado de la misma, reclamará ante la cancillería italiana.

UN HERIDO GRAVE

PARIS, 5. — Se conocen nuevos detalles sobre el grave incidente registrado en la frontera franco-italiana. Dos alpinistas franceses, que inadvertidamente se internaron en territorio italiano, fueron atacados a balazos por milicianos fascistas. Uno de los deportistas, alcanzado por las balas, está gravemente herido.

Rechazó a los nazis

KAMIL KROFTA, Ministro de Checoeslovaquia, quien ordenó la movilización del ejército de su país, cuando el ejército nazista estaba próximo a invadirlo. Este inesperado acto de valor evitó que los alemanes cruzaran la frontera, impidiendo la declaración de una guerra en la cual seguramente se hubiese visto envuelta toda Europa.

GUERRA DE UN SOLO HOMBRE

El Capitán J. E. Shields, de la flota pescadora norteamericana en Alaska, quien envió un radiograma a la Unión de Pescadores Norteamericanos para que le enviasen armas y municiones para pelear contra los japoneses que pescan en vedado. El acto puede ser origen de graves complicaciones internacionales

Está reunida la Conferencia de la Paz

AMBIENTE DE PESIMISMO

CAPITAL FEDERAL, 5. — Bajo la presidencia del canciller argentino doctor Cantilo está reunida desde las 11.20 horas la Conferencia de la paz del Chaco. Asisten los delegados de los países mediadores. Aunque se guarda reserva sobre la forma en que se están desarrollando las deliberaciones, no se oculta un ambiente de pesimismo con respecto al buen resultado de las mismas.

SE REUNIRA EL SUB COMITE EN LONDRES

LONDRES, 5. — Esta tarde se reunirá el Sub Comité de no intervención, anunciándose que la sesión será presidida por el ministro de Relaciones Exteriores de Gran Bretaña, Lord Halifax.

Será tratada en esta reunión la propuesta para el retiro de voluntarios y restablecimiento del contralor terrestre y marítimo en España.

Una escuadrilla de 13 aviones fué la que atacó a Badalona

AVANZAN LOS REBELDES AL NORTE DE LAS SIERRAS DE ESPADAN

HENDAYA, 5. — Según informaciones procedentes de Barcelona, fueron 13 los aparatos que bombardearon Badalona causando numerosas víctimas y daños materiales de consideración. Las bombas arrojadas llegan a sesenta. Mientras la aviación prosigue en sus raids contra la retaguardia republicana, las fuerzas terrestres prosiguen su ofensiva habiendo conquistado posiciones en el frente de Teruel, donde avanzaron 7 kilómetros. En el frente de Castellón, prosiguen las operaciones al norte de la Sierra de Espadan, cayendo en poder de los nacionalistas la localidad de Artana y el Monasterio de Santa Cristina, donde fueron hechos prisioneros 400 milicianos. Burriana y El Grao de Burriana fueron ocupados hoy, con lo que se ha cumplido una nueva fase de la ofensiva dispuesta por el general Franco con el propósito de conquistar Sagunto y Valencia antes del 17 de Julio, día en que se cumple el segundo aniversario de la guerra civil.

SE INICIO LA VUELTA DE FRANCIA

PARIS, 5. — Esta mañana se inició la disputa de la clásica carrera ciclista de la vuelta de Francia, competición máxima de este deporte. Participan competidores de varias nacionalidades.

Se está cometiendo un abuso con los agentes de las distintas comisarías

EL SERVICIO ESTA EXTRAORDINARIAMENTE RECARGADO POR LA PRACTICA DEL DESFILE

Siempre ha merecido críticas el hecho de que la policía tenga que sustituir a las fuerzas armadas de nuestro país, en los desfiles que deben hacerse durante los días patrios. Así lo han comprendido algunos gobernantes que en su oportunidad, dispusieron que los agentes de policía como así también el cuerpo de bomberos, debían permanecer en sus puestos de acuerdo a los fines que determinaron su creación. Pero otros gobiernos con el objeto de deslumbrar al pueblo, reincide en el error.

RECARGO DE SERVICIO

Para hacerlos participar en el desfile del 9 de julio, los agentes de todas las seccionales de Rosario concurren al Departamento de Policía para recibir instrucción militar, lo que obliga a un extraordinario recargo que, desde el día 1º del corriente ha llegado a su punto máximo. Véase la fagina a que se les somete a los agentes. El primer tercio se retira a las 11.30 horas para presentarse al Departamento a las 14; el segundo tercio tiene más recargo pues tiene que presentarse al Departamento a las 14 horas a excepción de la seccional 4a. que debe presentarse al local de la misma a las 13.30, para salir hacia el sitio de la concentración que es el local mencionado. En conjunto se les lleva luego marchando y con el fusil al hombro hasta la Exposición Rural, donde se les hace practicar el paso a compás durante horas. Esta fagina es agotadora, máxime si se tiene en cuenta que la mayor parte de los agentes son hombres de más de 40 años. Después se les lleva nuevamente a pie hasta el Departamento y enseguida deben retirarse a prestar servicio en sus respectivas comisarías. A las 17.40 horas terminan los ejercicios y a las 18 deben estar ya en sus sitios de facción, desde donde se retiran a las 22 horas y no a las 21 como dijera un colega días pasados equivocadamente.

Hemos podido hablar con varios agentes sobre el particular, y todos sin excepción nos han manifestado que se sienten sumamente fatigados por el exceso de trabajo, reconociendo ellos mismos que el servicio policial en las calles se resiente por cuanto van a cumplir su horario, rendidos, desempeñando un papel inactivo en las esquinas. Y así se hace patria...

Renovó su C. D. el Club Social Entrerriano

En la asamblea general ordinaria que celebró el Centro Social Entrerriano el día 28 de junio ppdo. fué integrada la comisión directiva de la institución de la siguiente manera:

Presidente, Ingeniero, Alejandro C. Bugnone; vice presidente, Sr. Isidro N. Massanes; secretario, Dr. Alberto J. Rubinich; prosecretario, Sr. Mario A. Vecchio; tesorero, Sr. Pedro J. Giménez Lanatta; pro tesorero, Sr. Daniel Wagner; vocales titulares: Sta. Dolores Dabat, Sr. Pedro Vallejos, Sr. Rafael L. Escobio, Sr. Segismundo Ramírez, Tte. Cnel. G. Angel Falco; vocales suplentes: Sr. Ingeniero Carlos Fraquelli, Sr. Domingo Molinari, Sr. Nicanor P. Alonso, Mayor Aquiles E. Solahune, Sr. Juan Borras (hijo); Revisadores de cuentas: Sr. Anselmo B. Soto, Sr. Víctor G. Arévalo.

VIDA SOCIAL :: PAGINA DE LA MUJER

CULASSO - TAZZIOLI

Motivará una lucida nota social, el enlace de la Srta. Pierina Culasso con el señor Amadeo Tazzioli. Actuarán en la ceremonia religiosa, que tendrá lugar el día 7 del actual, en calidad de padrinos, la señora Teresa G. de Tazzioli y el señor Ponciano Culasso.

Suscribirán las actas civiles en calidad de testigos y en representación de ambos contrayentes, los señores Juan A. Bandettini, Francisco Urrutia, Pedro Culasso y Bernardino Tazzioli.

El plato de hoy

BUDIN DE MOLLEJAS

De un pollo o gallina cocida, se deshuesa y pica la carne. En mismo tiempo que la gallina deberán cocerse dos mollejas, las que reducidas a pasta se mezclarán con la gallina picada. Se remoja en leche un pan chico, que también se incorporará a la pasta, con las zanahorias que cocieron en el caldo.

Se cuela el caldo, y se agrega al rehogado de manteca con harina, hasta formar una papilla espesa. Se agrega a la pasta una copita de vino blanco y seis huevos enteros.

Se enmanteca un molde, y se deja al horno en bañomaría, hasta que cuaje bien.

Como se quitan las cremas

Según sean o no solubles variará el procedimiento.

Las cremas solubles a base de glicerolado de almidón, de gelatina a en las que entre la goma tragacanto, se limpian valiéndose de un paño de hilo empapado en agua hervida dejada enfriar si la piel es de tipo seco y ligeramente caliente si se trata de un cutis grasoso.

Las cremas insolubles a base de vaselina, de aceites o de cuerpos grasos en general, se limpian con una muñequita de algodón o un trapito de hilo empapado en agua caliente o embebido en vaselina neutra, blanca y también caliente.

CONSEJOS DE BELLEZA

Algunas de las sustancias que entran en la fabricación de las cremas son, si no imposibles, difíciles de asociar. Así, la glicerina no se mezcla en estado natural con los cuerpos grasos, la vaselina y la lanolina, por ejemplo. Convierte en ácido al borato de sodio.

Para aquellas de nuestras lectoras aficionadas a la perfumería y a confeccionarse por sus propias manos las recetas de tocador, copiamos algunas materias francamente incompatibles.

I—El yo incorporado a los glicerolados de almidón, da a éstas una coloración violeta.

II—La tintura de gayac, con la goma tragacanto, da una coloración violeta.

III—Los álcalis, el carbonato de sodio y de potasio, el almizcle, descomponen los estearatos amónicos, dejando en libertad el amoníaco que contienen.

IV—El carmín en presencia de las cremas o los estearatos, da un tinte violado.

Papas blancas

Para hacer apetecible la comida debe tener buena presentación; unas papas blancas son más atractivas que otras, un poquito cargadas de color. El secreto consiste en ponerlas a remojo una o dos horas en agua fría antes de ponerlas a cocinar.

BODAS DE PLATA

En ocasión de cumplir hoy el 25º aniversario de su enlace, los esposos D. Tomás P. Clohessey y Da. Elena Underwood, recibirán esta tarde en su residencia de Fisherton el saludo de sus amistades, lo que originará una lucida reunión.

D. SEVERO SANCHEZ

Rogando por el eterno descanso del alma del que en vida fuera D. Severo Sánchez, se celebrará mañana a las 9 horas, en la iglesia de los PP. Carmelitas, una solemne misa de réquiem.

CAMINOS HERTZ - ECHARTE IRIONDO

Dará margen a un destacado acontecimiento social, el acto de consagración de los esponsales de la señorita Blanca Caminos Hertz con el señor Alejandro Echarte Iriondo, el cual se efectuará el 14 del actual en la ciudad de Santa Fe.

DEMOSTRACIONES

En obsequio del señor Julio Ernesto Manullo, un núcleo de sus amigos le ofrecerán esta noche un ademostración.

—En la confitería Kamachi a las 17 horas se realizará mañana la demostración que ofrecen un grupo de amigas de la señorita Carmen Juana De Mattía, quien dentro de breves días contraerá enlace.

EL RECITAL DE AYER

Constituyó una lucida nota social y artística, el recital de piano ofrecido ayer en el salón de actos de la Biblioteca del Consejo Nacional de Mujeres, Filial Rosario, por el concertista Rubén Daniel Schuerlein.

Una selecta concurrencia participó de esta brillante reunión, la que alcanzó singular relieve dado el prestigio del pianista y de la institución patrocinante.

PRECIOSO TRAJE PARA COMIDAS

Este precioso traje para comidas, de amplia falda y ajustado corpiño, está interpretado en encaje gris-plateado. Por único adorno ostenta tres CLIPS de brillantes y rubíes. Bárbara O'Neill, actriz de la pantalla, es la modelo.

EL BENEFICIO DE ESTA TARDE

Alcanzará singular relieve el festival de caridad que bajo los auspicios de la Sociedad de Beneficencia Santa Teresita del Niño Jesús, se realizará esta tarde en la elegante sala del cine Empire Theatre.

Son numerosas las personas que han reservado sus localidades, lo que permite adelantar el éxito de esta reunión. Figuran entre la nómina de los que concurrirán, las siguientes personas: Rosa Cano de Vera Barros, Eduardo Mazzoni, Dr. Antonio López Zamora, Valentín Giordano Harrington, Dr. Alejandro Robiolo, Sara Terán de Norci, Gerardo Pire, Luisa L. de Tonazzi, Juan A. Flanagán, Carlos Pusterla, Ida Dix, Palmira De Nito, Matilde Infante Goyenechea, Margarita Ricardone, Esther Falco, Amalia Palacios Costa, Ana Fulkes de Bertarelli, Dr. Justo López Bonilla, Dr. Nicanor de Elía, Marcelino Deffés, Orfelina Piattini López de Agneta, Humberto Semino y Sra., Elena Fábregas Alabern, Lucrecia y Susana Layús, Josefina Colombo Berra de Shakespeare, Dr. Juan Bosco, Tránsito Ricardone de Tellería, Elena Molina de Susini, Carmen D. de Beristain, Juana Alabern, Ramón Maidagán, Luis Pinasco, Enrique Astengo, Dr. Roque Coulin, María Teresa Carreras de Méndez, Carlos A. de Ferrari.

Dr. LUIS D'AQUILA

En la iglesia Catedral se ofició esta mañana un funeral en memoria del que en vida fuera Dr. Luis D'Aquila, de cuyo lamentado deceso se cumple un nuevo aniversario.

VIAJEROS

De la Capital Federal el señor Roberto Cabales Martínez.

—Del mismo punto el doctor Raúl J. Pugnalin.

—Para Buenos Aires, el Dr. Rafael Bielsa.

Cuando el kerosene se inflame

Espárzase arena, ceniza, tierra, etc., nunca se vierta agua, que no haría otra cosa que extender el campo de ignición. La leche da buenos resultados.

El mal olor en las habitaciones

Evítese ventilándolas, no dejando residuos de comida, ni flores a las que no se les haya cambiado el agua diariamente, expulsando al perro o al gato, cambiando el agua de la jaula del canario, limpiando todo aquello que pueda despedir mal olor, y si con todas estas precauciones persistiera, quémense cortezas de naranjas, azúcar, incienso, mirra o benjuí; pulverícese esencia de nardo diluída con agua y alcohol. La fragancia en las habitaciones predispone al bienestar.

Benito modelo de velo nupcial

Vicki Lester, actriz cinematográfica, muestra aquí una novedosa y elegante forma de lucir el velo nupcial. La corona es de tul pálido, con adornos de lirios del valle.

TEMAS DE LA MISERIA

LOS QUE DIVIDEN A LA HUMANIDAD

Otros dividen la humanidad en ricos y pobres y mutuamente se acusan de la miseria que les devora el corazón.

Llaman ricos a los que poseen en abundancia bienes materiales; pero no juzgan por la riqueza en sí, como los que condenan la propiedad, sino las circunstancias que dificultan o favorecen la riqueza. "¡Por algo sois pobres!" "¡Por algo sois ricos!", se dicen, y se miran las orejas y las uñas.

Más, al echarse el camello, cuando silva el viento que levanta la arena cubridora, ricos y pobres tiemblan como en el patíbulo, y buscan por todo el cuerpo la causa del temblor, como una mujer su aguja en una sala de fiesta.

¿No son todos iguales? Los pobres, ¿no fueron ricos? Los ricos, ¿no fueron pobres? Los mismos pobres, ¿no son los más enemigos de los pobres.

Y si el rico lo es por algun vicio, el pobre, ¿no lo será por algun vicio mayor.

(De "El Erial")

"Era un jardín sonriente..."

Cuando el estío sienta en la tierra sus reales, sentimos verdaderas ansias de aprovechar el amable retiro de nuestro jardín, por pequeño que este sea.

Aunque no se trate más de un patiecito o una terraza, basta un poco de ingenio para convertirlo en un rincón acogedor, apacible, atrayente. Quizá haga falta un toldo, pero los materiales necesario para la instalación de aquel, más bonitos y alegres que nunca, se hallan hoy al alcance de todos los bolsillos.

Los enrejados de madera resuelven más de un problema cuando se desea asegurar aislamiento e intimidad. Los rosales trepadores son ideales para cubrir aquellos, si bien no faltan otras enredaderas livianas que pueden cumplir a maravillas dicha misión.

DECORACION DE PATIOS — Ennoblecen los patios las coníferas en tinas o macetas. Estas últimas contribuyen al efecto decorativo general si van pintadas de azul, verde, jade o anarangado, según los colores del toldo.

Los muebles del jardín, aunque solo consistan en un par de viejas sillas de miembre o madera, pueden formar parte del conjunto mediante una nueva mano de pintura. El maderamen de las sillas perezosas también responden con ventaja a dicho tratamiento.

Si la lona de las sillas se ha manchado, se las limpia con agua caliente y jabonosa a la que se haya agregado un poco de amoníaco. Se emplea para fregarlas un cepillo medianamente duro. Después de un abundante enjuage con agua clara, se quita a la lona todo el exceso de humedad repasándola con un trapo seco, para dejarla luego al aire libre, hasta que se seque. Los toldos se lavan en la misma forma.

MUEBLES DE MIMBRE — Las sillas y mesas de mimbre se renuevan admirablemente cuando cambian de color, gracias a una o dos manos de esmalte. Antes de pintar los muebles del jardín, recuérdese que la parte principal de este trabajo consiste en la preparación. Esto significa que la superficie que va ser coloreada, debe hallarse perfectamente limpia y libre de grasitud.

La sal es el mejor elemento para emplear para dicho fin. Quita toda la materia grasosa acumulada por el uso en el mimbre, y devuelve a éste su firmeza. Una buena cepillada con agua caliente y sal dará excelentes resultados. Para los rincones y huecos de dificil acceso, se puede emplear con buen éxito un cepillo de dientes.

Como se curan algunas enfermedades del estómago que parecían graves

Si no fuéramos tan intelectuales... nuestras observaciones guardarían mayor semejanza con las de nuestros hermanos inferiores, conservaríamos ese instinto que de cuando en cuando admiramos en el perro, en el gato y en otros animales domésticos. Hablamos de su poderoso instinto que les hace rechazar un alimento que les fué nocivo; de la dieta voluntariamente impuesta, del ayuno inquebrantable; de las hierbas que el perro hociquea y come con fruición.

Nosotros comemos con la cabeza... Lejos de utilizar la inteligencia para perfeccionar los instintos naturales, la empleamos en argumentar con toda clase de sofismas en perjuicio de nuestra salud. Nos devanamos los sesos en convencernos de que el vino no nos perjudica; buscamos razones para seguir comiendo más carne de la necesaria; rechazamos las verduras, las frutas, etc., so pretexto de que no nos sientan, de que nos repiten, de que nos agrian la digestión.

¿Cuántos enfermos no se han curado con sólo una alimentación racional? Han prescindido casi en absoluto de las medicinas, han suprimido los líquidos, no se alimentan más que a determinadas horas y comen de todo con raras exclusiones (especias, vino, licores, café, etc.).

Comiendo menos, se nutren más. Al poner en práctica un régimen alimenticio y seguirlo con escrupulosidad van determinando qué es lo que se les hace difícil digerir si alguna vez quebrantan el plan curativo, y poco a poco es el mismo enfermo quien sabe de sí más que el médico.

Antes comía de todo sin plan ni concierto y nunca sabía qué alimento era el que le ocasionaba las molestias gástricas. El pan, la leche, la fruta, todo le era igualmente nocivo.

Ultimos dictados de la Moda

Siguiendo los últimos dictados de la Moda, Lucille Ball, actriz de la pantalla, usa para paseos esta creación en seda estampada en rosa y negro, con un ramo de flores color de rosa en el hombro. El traje ostenta corpiño drapeado y mangas cortas, también graciosamente drapeadas para formar la línea de los hombros.

Captando la Onda

Una voz simpática

Esta gentil figura es la de NOBLEZA CASSINI, un "descubrimiento" de la dirección de L. T. 3, que a pesar de su corta actuación ante el micrófono ha conseguido aunar simpatías de los oyentes por la melodía de su voz y por el sentimiento que pone en la interpretación de las canciones.

"Misia Anacleta Padilla" en la Radio L. T. 1

LA SEÑORA MARIA LUISA RICART

Nuevamente entre nosotros, la actriz de carácter María Luisa Ricart, a quien nos es grato darle la bienvenida, y recordar a nuestro público los méritos de esta artista de la escena nacional, que durante seis años, ha merecido los aplausos en los teatros porteños, donde fué contratada en varias compañías de reconocido prestigio, como la de Chela Cordero y L. Sandrini, José Ramírez y otras en las cuales le fueron confiados roles de importancia que le han valido la simpatía con que cuenta en los numerosos admiradores del teatro de costumbres y ambiente nacional.

* * *

La señora Ricart, actuará por la radio L. T. 1 muy en breve en el personaje creado por la escritora Lilian Stewart: Misia Anacleta Padilla, donde el humorismo criollo dará realce a las audiciones, con su charla amena que se difundirá para solaz de los oyentes de la República.

Esperamos que este acontecimiento sea estimulado por el gusto artístico de los que la secunden.

DOS GRANDES FIGURAS DEL ARTE LIRICO DEBUTARAN EN L. S. 1 EN EL CORRIENTE MES

LILLY PONS Y GEORGES THILL

Un nuevo esfuerzo de la dirección de L. S. 1 Radio Municipal, en su nueva era, lo constituye la contratación de dos números sensacionales, que en carácter exclusivo actuarán ante el micrófono de esta estación. Se trata de la actuación de dos estrellas del arte lírico, cuyos nombres de gran prestigio universal, hablan en forma elocuente de la importancia de estas adquisiones.

En este momento se está preparando con entusiasmo la presentación de la gran soprano ligera, Lily Pons, contratada en forma exclusiva para su actuación radial por la estación ya mencionada. Es digno de hacer notar, que estas presentaciones no son las que corresponden a las transmisiones de las funciones del T. Colón, si no que se trata de un contrato independiente que implica el esfuerzo de mayor magnitud, tanto artístico como económico, que se ha realizado hasta el presente en la historia Radiotelefónica de Sudamérica.

Lily Pons se presentará por Radio Municipal a mediados del mes de julio, y desarrollará sus programas a base de seleccionadas canciones populares. Actuará acompañada por una Gran Orquesta Sinfónica, que dirigirá su propio esposo el celebrado compositor y director, André Kostelanetz, contratado también por L. S. 1

El otro debut estará a cargo del célebre tenor Georges Thill, contratado asimismo por L. S. 1 en forma exclusiva. G. Thill se presentará en una serie de seis conciertos que se realizarán a mendiados del mes julio. La personalidad de este gran tenor ocupa un lugar de preferencia en el actual momento del arte lírico universal. George Thill inició su carrera actuando en la Opera de de París, encargado del rol de Nicias de "Thais" de Massenet y sucesivamente Romeo, Fausto, en Radamés de Aida. Su fama traspasó los límites de su patria. Triunfando en Verona y en la Scala de Milán, firmó un largo contrato con el Metropolitan Opera Ouse de Nueva York. Luego Viena, Londres, Berlín y Buenos Aires fueron unidos en el derrotero de su sencional carrera.

LILY PONS

El Teatro Colón tiene la suerte de contarlo en sus elencos desde hace cinco años y es uno de los favoritos de nuestro público. Filmó dos películas francesas "La Canción de París" y "En las Puertas de París". El más seleccionado repertorio de Operas Cómicas, Melodías y Canciones Populares, han sido gravadas por George Thill en más de cien discos.

Su debut junto con Lily Pons, marca para la dirección de L. S. 1 Radio Municipal, un bello galardón y un suceso artístico de primera calidad, que hacen que el mes de julio sea un mes de gloria para la Radiotelefonía Argentina.

CINES Y TEATROS

Enrique de Rosas cambia de escenario

No se ha despedido de nuestra ciudad Enrique De Rosas. Se ha despedido del escenario del Colón, para pasar al del Odeón, a fin de ofrecer hoy dos únicas funciones en la sala de referencia con la comedia brillante, titulada "El hombre de las sorpresas".

Ello ocurre porque Margarita Xirgu hoy descansa y porque el citado actor ha conseguido que en lugar de trasladarse a Buenos Aires para ofrecer su acostumbrada charla cómica radiotelefónica, ella se realice en cadena desde los estudios de una radiodifusora rosarina.

Sandrini visitará el Monumental

El más popular de los intérpretes del cine Argentino, el gran cómico Luis Sandrini, reconocido del favor y la simpatía que el público de Rosario dispensa a sus películas, y muy especialmente por la franca acogida obtenida con "El Canillita y la dama", en sus exhibiciones en el cine Monumental, donde volverá al cartel el jueves próximo ante insistentes requerimientos, asistirá personalmente el jueves a la exhibición de su triunfal comedia, y en merecido homenaje al público, a quien se le brinda así la oportunidad de testimoniar la simpatía por el popular Luis Sandrini.

Como hemos venido informando "El canillita y la dama", es la consagración máxima de la meritoria labor del intérprete y del director. En efecto: Luis Sandrini, se perfila en ella como el primer actor cómico del cine nacional, y Luis César Amadori, demuestra una vez más que es nuestro más inteligente y capacitado director cinematográfico.

Las tribulaciones de un actor

El popular actor cinematográfico, Adolphe Menjou, asediado por un gran número de sus muchos admiradores, al embarcarse en Nueva York, en un corto viaje de recreo por Europa. Menjou está considerado como uno de los árbitros de la Moda Masculina en Hollywood.

Decimo Concierto Sinfónico de la Sociedad Filarmonica de Rosario

Un interesantísimo concierto sinfónico se llevará a cabo esta noche en el Colón. Lo ofrecerá la Sociedad Filarmónica de Rosario en homenaje a la efemérides patria. Es un concierto dedicado totalmente a la música argentina. Por lo tanto es una función que honra a la entidad que ha resuelto ofrecerlo. Pocas son las veces que se incluyen en programas sinfónicos partituras de compositores nacionales. Pocas y raras veces ocurre esto, por lo que nuestros compositores son más conocidos en el extranjeros que en su patria.

El interés se acrecenta si tenemos en cuenta que en el transcurso del concierto el profesor Pedro Sofía disertará acerca de los primeros compositores argentinos con comentarios e ilustraciones que permitirán penetrar el contenido de una música que es expresión sentida de una época llena de sugestiones.

El profesor Pedro Sofía es el presidente de la Asociación Argentina de Música de Cámara.

El programa a desarrollarse es el siguiente: Himno Nacional Argentino; Origen de la música (breve comentario); La cultura musical argentina y cultores destacados, por el profesor Pedro Sofía; "Minué", de Alcorta; "Vals en mi b.", de J. P. Esnaola; "La milonga, danza criolla capricho", de F. Hargreaves, interpretados al piano por la señorita Lilia Barreda; Sinfonía de la Opera "Esmeralda", de E. García Lallane, interpretada por orquesta. Segundo parte: De Carlos López Buchardo, "Escenas argentinas: Nº 1, "Día de fiesta", Nº 2, "El arroyo" y Nº 3: "La Campera"; de Juan Bautista Massa, "La muerte del Inca", poema sinfónico; De Gilardo Gilardi, "Serie argentina": Nº 1 "Preludio"; Nº 2, "La firmeza", Nº 3 "Noviando" y Nº 4 "La chacarera". Dirigirá el maestro Nicolás Mignogna.

Hoy estrenan en el cine San Martín la película "Jenny, la malquerida"

Para hoy anuncia Ariston Film Argentina, el estreno en el San Martín de la película francesa, "Jenny, La Malquerida". (No apta para menores).

Esta obra, profundamente emotiva, en la que el drama y la tragedia acechan a dos mujeres, madre e hija, que las coloca frente a la vida en muy distinta posición, plantea un curioso conflicto que refleja sus caracteres y sus reacciones respectivas con una humanidad que conmueve hasta las lágrimas.

Danielle Briccard, personaje que interpreta Lisette Lanvin, es la jovencita confiada e inexperta a quien una revelación sobre la vida de su madre amenaza para siempre tronchar su existencia, hasta ese momento feliz. A cargo en cambio de Jenny, la madre, veremos a la excepcional actriz Francoise Rosay que nuestro público tanto aplaudiera por su magnífica laobr en "La Kermesse Heróica" y que según referencias de la crítica francesa se supera en "Jenny, La Malquerida", evidenciando como nunca en su trabajo intenso y dramático sus cualidades histriónicas.

Acompañando a Francoise Rosay y a Lisette Lanvin, aparecen bajo la dirección de Marcel Carné, Charles Vanel, Albert Préjean, Robert Le Vigan, Jean-Louis Barrault, Roland Toutain, Sylvia Battaille y Margo Lion.

Visitan la tumba de Jean Harlow

El día del primer aniversario de la muerte de Jean Harlow, la famosa actriz cinematográfica, su madre, la señora Marie Bello, y William Powell, actor de la pantalla, visitaron la tumba de la joven que murió en el apogeo de su carrera. Aquí los vemos al dirigirse al cementerio.

"Ni al Amor, Ni al Mar" se representó anoche en el Colón

Es de Jacinto Benavente la comedia dramática "Ni al amor, ni al mar" que representó anoche Margarita Xirgú en el Odeón.

Conflicto de amores y pasiones nos presenta el autor. Es una mujer que en su vida por dos veces ve huir al amor por la cobardía de los que supieron hacer latir su corazón para ellos. Primeramente es un hombre que ante el espanto de no poder ofrecerle todas las comodidades necesarias, se aleja de ella. Luego otro que ante la duda de que ella haya podido eliminar otra mujer para que no revelara sus amores pecaminosos, la abandona para siempre. Es el egoísmo de un hombre que por temor de perder a esa mujer cierra los ojos ante la traición que le hacen su discípulo y la esposa. Son los dolores morales de una mujer joven que se ve postergada por el esposo el que ama a otra mujer... Conflictos espirituales. Almas que sufren. Dolor del alma en todo el transcurso de la pieza. Sentimientos encontrados. Choque de pasiones. Justificación de actitudes atrevidas y en pugna con la moral. El hombre que asesina a la consanguínea para que esta no revele que él sabe de la traición de que es objeto. Desdicha y clima de fatalismo a través de los cinco actos.

No entremos a discutir la obra porque largo nos sería, pero si, entremos a decir que esta pieza, donde los tres primeros actos y el quinto transcurren, a pesar del dolor anímico que impera en todos los seres que actúan ante nosotros, en un ambiente apacible, mientras que el cuarto va derecho al melódrama. A la tragedia. Los actos están cortados a tiempo y las acciones se desenvuelven ágilmente. Los diálogos ágiles son, como así también tienen, como en toda la producción benaventina, su fondo filosófico y hondura de pensamiento. Los personajes están dibujados con mano certera, aunque debemos confesar que en ellos no hay justificación de ciertas actitudes si empezáramos a discriminar con minuciosidad.

"Ni al amor, ni al amor se le puede quitar espacio, porque tarde o temprano ellos lo volverían a reconquistar", dice un personaje de la pieza, y en el transcurso de la misma el autor justifica este aserto. Más al amor se le puede quitar espacio, pues no es precisamente en el mismo sujeto que cae el amor de la heroína de la obra. ¿La inconstancia de las mujeres ha deseado presentarnos también el autor? Esto debemos preguntarnos después que vemos como ella olvida al primer amor, acepta casarse con otro hombre y vive una inmensa pasión con un tercero. Si tan grande fué el amor primero, si este ha sido enterrado porque sugirió cobardía y por lo tanto repulsa, si dice que ahora está entregada al segundo y admite pasión para el tercero y por el tercero olvida su deber de esposa honesta, no duda en fomentar la desdicha y la muerte de otra mujer, el complejo anímico es tan grande, tan inmenso en ella que el espacio que se le ha quitado al amor no pudo ser reconquistado nunca, por cuanto diferentes, con todo lo que se diga, son los sentimientos que intervienen en las tres diferentes situación. Amor puro el primero, amor apacible el segundo, hoguera que todo aniquila el tercero. Y luego... la desilusión y el sentimiento nostálgico de lo que no fué, mas que pudo ser y que ya no será... La aceptación de lo inevitable y la vida al lado del hombre comprensivo que no ha titubeado admitir una traición, ni ser instrumento de una muerte con tal de mantener a su lado a la mujer que ama...

Margarita Xirgú en el papel de principal femenino bien. Máximino en el rol de don Víctor medido y correcto. Los demás estuvieron todos en sus papeles y han dado a su personaje la vitalidad y el alma necesaria para hacerlo vivir con propiedad. La presentación escénica prolija.

FELIPE MARIO.

PROGRAMAS DE CINES Y TEATROS PARA HOY

TEATROS

ODEON. — Cía. dramática española Margarita Xirgu. Hoy: Descanso de la Cía.

NACIONAL. — Cía. Brooklin Show. Hoy: Descanso de la Cía.

CINES

PALACE THEATRE. — 17 y 21 hs. ($ 1.25): "No me quieras tanto"; Nuev. Act.; Match de box "J. Louis v. M. Schmeling" y "La venganza de Tarzán".

BELGRANO. — A las 17.45 y 21.15 ($ 0.85): Variedad; "El diablo del mar" y "Dus-Tu-Ran".

EMPIRE THEATRE. — A las 17 hs.: Función a beneficio de la Sociedad de Beneficencia del Costurero de Santa Teresita del Niño Jesús. A las 21 ($ 1.20): "Cómo empezar el día"; Notic.; "El reloj del abuelito"; "Florilandia" y "Matrimonio y señorío".

CORDOBA — 17 y 21 ($ 1.-): Variedades; "La gran tragedia de Luis Pasteur" y "Canción de la calle".

SAN MARTIN. — 17.30 (doble) y 21.15 ($ 0.85): Noticiarios: "Borneo" y "Jenny, la malquerida".

BROADWAY. — A las 17.15 y 21.15 ($ 0.45): Variedades; "Los hombres no son dioses" y "Whoopee".

IMPERIAL. — 17 y 21.15 hs. ($ 0.40): "Despierta y vive"; "Esclavos a bordo" y el espectacular match de box "Joe Louis v. Max Schmeling".

CAPITOL. — De 14 a 24.30 ($ 0.30): "Cine continuado", con nuevos noticiarios, cómicas, dibujos, variedades y el sensacional match de box "Joe Louis v. Max Schmeling".

MONUMENTAL. — 17 y 21 ($ 0.45): "El peligro acecha"; "Esclavos de la usura" y "Preludio de amor".

ASTRAL. — A las 17 y 21 ($ 1.05): "Noticia sensacional"; "Tierra sin música"; "Bailes y repiqueteos" y "Un pobre millonario".

ECHESORTU PALACE. — A las 16.30 y 20.45 ($ 0.45): "El conventillo de la Paloma"; "Nobleza gaucha"; "Viento Norte".

URQUIZA. — A las 17 y 21 ($ 0.55): Variedad argentina: "Melodías porteñas" y "Villa Discordia".

BRISTOL. — 17.15 y 21.15 ($ 0.45): "La casa de Quirós" y "Viento Norte".

REAL. — 17.30 y 21.30 hs. ($ 1.-): En escena debut del gran conjunto radioteatral "Fulgores de tradición", con la formidable novela radial "El gaucho Sombra", en 3 actos y 20 cuadros, originales del poeta Roldán Cobos.

VARIEDADES

CASINO. — U. T. 93028. Jujuy 2902. Hoy, 18 y 21 hs. $ 1.-, completa. En escena gran Cía. de revistas cómicas Raúl Castro. Pepita del Ebro, Lilian Hansen, ballet American Girls y Raquel Sosa. R. Garay y A. Medolla, actores. En la revista alegre y dinámica "Cómo te has puesto, Benito". Espectáculos procedentes de la C. Federal. Ultima semana de actuación y despedida de la compañía.

Próximo estreno en el cine Empire

Errol Flynn, el arrogante astro amigo de los films con gran acción, tiene ahora una de sus más excepcionales oportunidades en "Aventuras de Robin Hood", una extraordinaria superproducción de la Warner Bros, en la que por tercera vez forma pareja con la bella Olivia de Havilland. Inspirada la película en las románticas hazañas del legendario bandolero inglés, ha significado para los productores un verdadero esfuerzo. Además, un tecnicolor perfeccionado ha servido para fotografiar el film, que según se anticipa constituirá uno de los esfuerzos más brillantes del cine épico. Junto a Errol Flynn y Olivia de Havilland, miles de extras intervienen, apareciendo también en roles de importancia Basil Rathbone, Ian Hunter, Claude Rains, Patric Knowles y otros.

Esta película se pre-estrenará los días 20 y 21 en el cine Empire.

"JEZABEL LA TEMPESTUOSA"

Una escena de "Jezabel la tempestuosa", que se estrenará mañana en el cine Empire Theatre.

Olinda Bozán en Las de Barranco

Una artista cómica que afronta por primera vez la responsabilidad de un rol serio, tiene necesariamente que desear comprobar lo antes posible, el resultado de su labor. Es el caso de Olinda Bozán, la actriz cómica máxima de la escena y la pantalla criolla que apartándose diametralmente de todo lo interpretado por ella en su larga carrera tan proficua en éxitos, asume la responsabilidad del personaje central de "Las de Barranco".

Refiriéndose a su labor, Olinda ha hecho las siguientes manifestaciones: "Mi rol de la viuda de "Las de Barranco", me desconcertaba en principio; confieso que en las primeras escenas me resultaba difícil entrar en situación, pero a medida que me iba familiarizando en el personaje fuí cobrándole cariño, hasta sentir como mías todas sus reacciones. Confieso que al final, cuando la acción culmina en una escena intensamente dramática —la primera que he representado en mi carrera— la afronté sin ningún esfuerzo, conmovida de verdad. Ahora espero con lógica impaciencia el momento de verme en la pantalla, bajo una faz absolutamente distinta de la que yo mismo me conozco".

Olinda Bozán, la gran actriz que protagoniza "Las de Barranco" está rodeada en el film por elementos de valía que han colaborado con entusiasmo y acierto: Tulia Ciámpoli, Terea Serrador, Pablo Vicuña, Arminda Guerrero, Martín Zabalúa, Homero Cárpena, Dorita Zárate, Luis E. Corradi, Héctor Ugazio y Pedro Fiorito.

Numerosas instituciones se han adherido a los festejos patrios

ASOCIACION CRISTIANA DE JOVENES

PRIMER CONCURSO FOTOGRAFICO

La Sub comisión de Fotografía de la institución indicada en el título llevará a cabo su primer concurso fotográfico el día 10 del corriente, teniendo como tema el "Pino histórico y el Convento de San Lorenzo". Los aficionados deberán ajustarse a las siguientes bases:

1º) Podrán participar en este concurso todos los socios de la Asociación.

2º) Las fotos deberán ser obtenidas en el día del concurso durante la excursión.

3º) Cada participante deberá presentar sus trabajos en Secretaría antes del Viernes 15 de Julio.

4º) El jurado estará integrado: C. de Rosario, D. Hiram G. Calógero y los señores Carlos H. Postigo y Fernando Lacassin, siendo su fallo inapelable.

5º) Se instituye como premio al mejor trabajo presentado, una ampliación del mismo, la que será gentilmente donada por los Sres. Enrique Schellhas e Hijos.

6º) Los miembros del jurado no podrán actuar en el concurso.

7º) El día de la excursión será designado un director que representará a la Sub-Comisión de Fotografía, quien aclarará a los concursantes cualquier duda.

Los contribuyentes morosos serán atendidos

EN LA RECEPTORIA DE RENTAS

Con el fin de allanarles en lo posible las dificultades para el pago de los impuestos atrasados que adeuden, el Señor Director General de Rentas de la Provincia Don Hugo Freyre, atenderá a los contribuyentes morosos en el despacho de la Receptoría de Rentas local (Oficina de Avaluación y Control), calle San Lorenzo 1067, los días 6, 7 y 8 del corriente mes de 8 a 12 y de 13 a 18 horas.

Instituto Social

Hoy hará su acostumbrada trasmisión radiotelefónica el Instituto Social de la Universidad del Litoral, por L. T. 10 de Santa Fe, de 19 a 20 horas. El programa consta de los siguientes números:

1o. — Largo de "Jerjes" (Haendel) y "La Noche" (Rubinstein).

2o. — Informaciones universitarias.

3o. — Obertura de "Barbero de Sevilla" (Rossini).

4o. — Caro Nome, de "Rigoletto" (Verdi) y Mi chiamano Mimí, de "Boheme" (Puccini).

5o. — Décima-octava clase del curso de Historia de la Música: "La música instrumental en el Siglo XVI".

6o. — Allegro molto vivo y Finale, de "Scheherezade" (Rimsky-Korsakoff).

BARCO HUNDIDO EN LA BAHIA DE NUEVA YORK

El famoso barco de excursión, Mandalay, que se fué a pique en la bahía de Nueva York al chocar con el lujoso transatlántico Acadia que salía con rumbo a Bermuda. Había 325 pasajeros en el Mandalay, y todos fueron salvados por la heroica tripulación de ambos barcos, evitándose así lo que sin duda alguna hubiera sido una de las tragedias más grandes en la historia de N. York.

Sigue siendo reservado el estado del menor herido ayer por la novia

RECIBIO ESTE DOS BALAZOS

Un nuevo hecho ocurrió anoche en jurisdicción de la comisaría 8ª y del cual salió herido de gravedad un menor al recibir dos proyectiles, que le descerrajó su ex-novia.

Los protagonistas de este hecho son dos menores de edad, que desde hacía algún tiempo mantenían relaciones amorosas, y que quedaron truncadas al ser condenado el novio de ésta, al denunciar los progenitores de la menor que había sido víctima de abuso corporal.

No pudiéndose comprobar la veracidad de la denuncia, éste fué puesto en libertad, y para vengarse de la acusación de que había sido víctima, y en su empeño de venganza, seguía los pasos de ésta haciéndola víctima de burlas y ademanes.

LOS ACTORES

Actores de este lamentable suceso fueron Delia Roncallio, argentina de 15 años, soltera, que se domicilia en el pasaje Central 1250, Barrio Belgrano y Salvador Contino, argentino de 19 años, domiciliado en Matienzo 1045. Desde hacía más o menos un año ambos mantenían relaciones amorosas, hasta el punto que fueron íntimas y bajo promesa de Contino de casamiento.

LAS CAUSAS

Las causas que motivaron el drama pasional que nos ocupa, sobrevino por que Contino se alejó de Delia sin darle una explicación. En distintas ocasiones ésta le interrogó sobre el respecto recibiendo contestaciones que le hicieron perder las esperanzas de que Salvador cumpliría con lo prometido, cortando desde ese instante las relaciones que mantenían.

LO HIERE DE DOS BALAZOS

Desde el momento que ambos cortaron las relaciones, siempre que se encontraban en el camino, Contino la hacía víctima de burlas y ademanes. Exasperada la menor por la vergüenza que tales ofenzas le causaban, se armó de un revólver. Y ayer, mientras Delia transitaba por la calle Mendoza y Río de Janeiro, se le cruzó en el camino Salvador, el que volvió a insistir con sus ademanes. Ciega de ira Delia sacó de su cartera un revólver efectuando dos disparos contra su ex-novio, el que recibió uno de ellos a la altura del pecho en el octavo intercostal, lado izquierdo y el otro en el maxilar inferior del mismo lado, cayendo al pavimento bañado en sangre.

INTERVIENE LA POLICIA

Instantes después intervino la policía de la seccional octava, la que procedió a la detención de Delia, secuestrándole el arma empleada y haciendo conducir a Contino al local central de la Asistencia Pública donde quedó internado, siendo su estado de carácter reservado.

De la novedad se dió cuenta al juez de instrucción en turno, doctor Oscar J. Cantatore Van Straat el que ordenó se elevara el sumario correspondiente.

Información Meteorológica

Datos oficiales del tiempo de las 8 horas de hoy suministrados por la Oficina Meteorológica Nacional:

Presión atmosférica: 763.30º

Temperatura: 8.6º

Máxima de ayer: 16.0º a las 14.20 horas

Mínima de hoy: 4.6º a las 7.05 horas

Humedad relativa: 94º por ciento

Tensión del vapor: 7.90º

Viento noreste: 13 kmts.

ESTADO DEL TIEMPO

Hasta las 24 horas de hoy. — Para el centro y sud de Santa Fe y Pcia. de Entre Ríos: Bueno y algo nublado; temperatura en ascenso.

EMPRESA MUNICIPAL MIXTA DE TRANSPORTE DEL ROSARIO

LICITACIONES PUBLICAS

Por disposición de la Empresa Municipal Mixta de Transporte del Rosario, llámase a licitación pública para la provisión de:

"Diez motores Diesel", "treinta ómnibus" y como variante treinta Trolleybus, que se abrirán en la Contaduría de la Empresa por el señor Presidente, Director Gerente y Contador General, los días 11 de julio, a las 15 horas y 29 de julio, a las 16 horas del cte. año, respectivamente.

Las licitaciones serán adjudicadas por el Directorio.

El pago de los diez motores diesel se efectuará al contado 30 días y el de los treinta ómnibus de acuerdo con las condiciones establecidas en el pliego.

Las bases de las licitaciones pueden solicitarse en la oficina de Compras, Avda. Carlos Pellegrini 2950.

Rosario, junio 17 de 1938.

Firmado: Eduardo D. Mazzoni, D. Gerente.

Las obras del XVII Salón de Otoño

DEBEN SER RETIRADAS

La Dirección Municipal de Cultura ha solicitado a los artistas que enviaron obras al XVIIº Salón de Otoño, que todavía no hayan cumplido con el retiro de las mismas, pasen por sus oficinas, a la brevedad posible, a fin de retirar las mismas, ya que el Museo Municipal de Bellas Artes 'Juan B. Castagnino" debe disponer con tiempo todos los detalles necesarios para la realización de la muestra de las obras del pintor Cesáreo Bernaldo de Quirós, exposición a inaugurarse en el referido Museo, bajo los auspicios de la Dirección Municipal de Cultura, el día 8 del actual, a las 15 y 30 horas.

Todo artista deberá presentarse en las oficinas de la Dirección Municipal de Cultura, Bvard. Oroño y Avda. Pellegrini, munido del correspondiente recibo, requisito indispensable para el referido fin.

ADVERTENCIA DEL CENTRO PARAGUAYO

AL COMERCIO

La C. D. del Centro Paraguayo, por ciertas informaciones llegadas a su conocimiento y en salvaguardia de su prestigio y de la dignidad de la Institución, se hace un deber en hacer saber a sus similares, al comercio y al público en general que algunas personas inescrupulosas agenas a esta entidad, han venido realizando gestiones en el comercio local invocando el nombre del Centro Paraguayo, y a fin de que no sean sorprendidos en su buena fe, en cada caso debe exigirse la presentación de la autorización pertinente extendida únicamente por Secretaría en todas estas ocasiones, de acuerdo con la práctica establecida por la actual C. D. en su plan de acción.

Celebrará asamblea la Asociación Médica

EL ORDEN DEL DIA

El día 13 del corriente, a las 21.30 horas, celebrará asamblea general ordinaria la Asociación Médica de Rosario, en su local social, para considerar el siguiente orden del día: 1º Memoria y balance del ejercicio fenecido; 2º elección de nuevas autoridades (renovación parcial); 3º asuntos varios.

Se suspenderán las clases en la Escuela Industrial

HASTA EL 20 DE JULIO

El señor Decano de la Facultad de Ciencias Matemáticas, etc. Ingeniero Cortés Plá, teniendo en cuenta el feriado extraordinario de las fiestas julias y lo resuelto en otros establecimientos de enseñanza, ha firmado una resolución por la cual declara para la Escuela Industrial anexa, feriado extraordinario los díac 11 al 16 inclusive del corriente mes, debiendo tomarse los exámenes de la época de Julio en dicho establecimiento los días 18 y 19 del cte. reanudándose las clases el día 20 de Julio.

Dispone también se realice un acto público en conjunto la Facultad y la Escuela Industrial anexa, el día 8 de Julio a las 9 y 30 horas, en conmemoración del 122º aniversario de la declaración de la Independencia.

CRIMINAL DE 16 AÑOS ABSUELTO

Donald Carroll, de 16 años de edad, retratado después de haber sido absuelto del asesinato de su novia, Charlotte Matthiesen, de Nueva York. Según el fallo del jurado, Donald estaba "loco" cuando cometió el asesinato. En vez de ponerlo en libertad, el juez lo mandó a trasladar a un asilo donde se determinará su estado mental actual.

SE REALIZARAN DIVERSOS ACTOS EN NUESTRA CIUDAD

Aparte del programa oficial de festejos patrios que se está cumpliendo desde anteayer, la gloriosa fecha será celebrada en todos los establecimientos educacionales, ya sean primarios, secundarios o universitarios, como así también por los centros regionales e instituciones diversas. Damos a continuación algunos de los actos a realizarse.

EN LA A. I. A. P. E.

Esta institución ha organizado un acto de afirmación argentina, acto que se llevará a cabo el día 8 a las 18.15 horas en el local de la Unión Ferroviaria, Salta 3519. Previas palabras del presidente de esta entidad, harán uso de la palabra los señores Virgilio Albanese y Félix Molinas Tellez. La entrada será completamente libre.

INAUGURACION DE UN MASTIL

Los profesores, ex alumnos y alumnos del Colegio Sagrado Corazón (Mendoza 1951), han donado un mástil como un homenaje a la Bandera Nacional, realizándose el acto de inauguración el día 7 a las 15 horas, concurriendo las autoridades civiles, militares y eclesiásticas de Rosario.

BANQUETE DEL PERSONAL DE SANIDAD

El personal de la Dirección y Administración de Sanidad juntamente con los médicos de los hospitales se reunirán en un banquete en el día de mañana a las 21 horas en uno de los salones del Jockey Club.

PRIMERA BIBLIOTECA POPULAR INFANTIL

Promete revestir inusitado relieve el gran festival artístico que en adhesión a la efemérides patria y auspiciado por la comisión de damas de la "1a Biblioteca Popular Infantil", se efectuará en los salones de su institución el sábado 9 de julio a las 16 horas.

Intervendrán en el mismo las numerosas alumnas de los diferentes cursos de Danzas Clásicas, Española, Zapateo, Canto, Música y los Coros Infantiles, todo lo que unido al gran ascendiente de que goza la entidad patrocinante y la calidad de los números del programa a desarrollar este acto ha de constituir todo un acontecimiento artístico social.

EN EL CENTRO PROGRESISTA

Adhiriéndose a los festejos conmemorativos del 122º Aniversario de la Jura de la Independencia, esta prestigiosa institución del Barrio Echesortu, ha organizado un extraordinario programa que se llevará a cabo los días 8 y 9 del corriente en su sede social, calle San Juan Nº 3677.

El programa a desarrollarse es el siguiente: Día 8, a las 21 y 30 horas, gran velada y baile, se pondrá en escena la obra del malogrado poeta argentino Belisario Roldán, titulada "El Rosal de las ruinas", por el conjunto escénico del Centro, que dirige el señor Rafael Ruggero.

El día 9 habrá un reparto de víveres y ropas a las familias necesitadas, habiéndose solicitado la cooperación de los comerciantes del barrio.

EN EL C. DE OBREROS

El 9 de julio a las 17 horas se realizará una funsión artística como adhesión a la efemérides patria. El programa a cumplirse es el siguiente: 1º Himno Nacional y del Círculo por la masa coral de la institución; discurso por el señor F. J. Maini; la masa coral interpretará: a) Canción de cuna, de C. López; b) Crepúsculo, del mismo autor, c) Soneto, de Aleghieri-V. Tomasini; luego se pondrá en escena la obra titulada "Los Mirasoles".

EL ACTO DE ESTA NOCHE

La Filarmónica dará esta noche un concierto en el Colón, con un programa especial.

El profesor Pedro Sofía, presidente de la Asociación Argentina de Música de Cámara de la Capital Federal, dará una conferencia sobre la historia de la música argentina, con la colaboración de la orquesta.

PERIODISMO

"CRONICA"

Con motivo de la inauguración de sus nuevas máquinas, se realizó esta mañana en el local del diario "Crónica" una sencilla pero interesante ceremonia a la cual asistieron especialmente invitadas las autoridades provinciales y municipales. Fué bendecida la nueva rotativa y después la dirección del colega ofreció un lunch en honor de los invitados, haciendo uso de la palabra el codirector Sr. Saggese.

CORRESPONDENCIA DETENIDA

A disposición de los interesados se encuentra detenida en el correo la siguiente correspondencia:

TELEGRAMAS

Lola Cejas, Jacobo Goldsien, Eloisa Frezza, Angélica Romani.

CERTIFICADAS

Roque Rodríguez, José Antonio Peralta, Basilio Polegaschi, Antonio E. Gallo, José Fco. Mañon, Cristóbal Gerppo, Luis A. Palma, Prevali Zuchi, Raimundo de De Ramos, Alejandro Syengo, Miguel Cereda, Luis Alvarez, Sor. Bany Vipl Ing. E.F.H.

Asamblea del Colegio de Escribanos

HOY, A LAS 19

En su local social, Santa Fe 956, celebrará asamblea general ordinaria en el día de hoy a las 19 horas el Colegio de Escribanos de Rosario. Serán tratados los siguientes puntos: Consideración de la memoria y balance del ejercicio fenecido y elección de seis vocales titulares y dos suplentes en reemplazo del mismo número de miembros de la C. Directiva que terminan su mandato.

"AMANECER"

La librería de Isidro Alvarez (Rioja 1321) agentes de la revista "Amanecer" nos ha enviado el número correspondiente al mes de Junio de ésta revista, que se publica en Buenos Aires por la colectividad española, en esmerada presentación trae: tapa, "Barcelona" claustro de la catedral (color). "El Pilar en la copla" por el Dr. García Airista. "Nombres para la gloria de España" Churruca. "Turismo aéreo" (Nota Gráfica). "Para justificación de los dos años", por Germán Fernández Fraga. "Castilla" Murallas de Avila (color). "España en la belleza de sus pueblos (nota gráfica). "Los grandes maestros del humorismo hispano" por J. Xandaró. Estampas españoles "Castilla" por J. A. Martín Cotano. "La República de los Lobos" por Alberto Insúa. Versos de José María Pemán al Barrio de Santa Cruz. Invierno de lobos, 4 estampas por Juan del Marco. España y sus bellezas (ocho páginas en huecograbado). Un paseo por el macizo del Tronador. "Elche" Los palmerales (color. Narraciones, cuentos, teatro, cines, etc.

Esta noche habla otra vez el Dr. Jinarajadasa

EN LA OPERA

Ante un público numeroso dió anoche una conferencia el filósofo hindú Dr. Jinarajadasa sobre la "Teosofía y el destino de la humanidad", en la forma sabia que él trata siempre estos intrincados problemas, mereciendo al final una calurosa ovación.

Esta noche a las 21.30 volverá a ocupar la misma tribuna para desarrollar el tema: "El trabajo de Cristo en el mundo de hoy", siendo la entrada absolutamente libre.

Pago sin multa del impuesto a los réditos

EL 15 DE JULIO VENCE EL PLAZO

De acuerdo a una disposición de la Dirección General del Impuesto a los Réditos, el día 15 del corriente vence el plazo para el pago sin multa del anticipo del impuesto a los réditos correspondiente al año en curso.

La Repartición remitirá a cada contribuyente inscripto un formulario ya liquidado, en el que se consigna el importe que debe abonar. De no recibirse hasta el día 8 de Julio, podrá reclamarse en las oficinas de la Dirección, Avda. de Mayo 1317, a sus Delgaciones y Distritos del Interior, personalmente o por correspondencia (libre de porte).

El pago puede hacer mediante depósito en el Banco Central de la República o en las Agencias y Sucursales del Banco de la Nación en todo el país, o enviando cheque o giro postal o bancario, no negociable, sobre Buenos Aires y a la orden de la Dirección General del Impuesto a los Réditos.

El plazo para el pago no será prorrogado.

Ministerio de Agricultura

Dirección de Patentes de Invención, Marcas de Fábrica, de Comercio y Agricultura

Publicación Oficial

Marca solicitada
Acta No. 207.095

INDUSTRIA ARGENTINA
ROSAURA
MARCA REGISTRADA

Junio 21 de 1938
SPIRANDELLI Y CIA.

Para distinguir substancias alimenticias o empleadas como ingredientes en la alimentación, particularmente manteca, de la clase 22.

Julio 1-6

ROSARIO CENTRAL FUE INVITADO PARA JUGAR EN CORDOBA

Fué scorer Cerro en Atlanta

Los jugadores rosarinos que integran el equipo de Atlanta, domingo tras domingo vienen destacando su laboriosidad y su eficaz desempeño, hasta el punto de constituirse en puntales del bando "bohemio".

De ellos se reveló como el mas oportuno en la fecha pasada, el wing Cerro quien en tres ocasiones batió la ciudadela de Talleres mediante remates certeros e inatajables, lo que prueba que Cerro viene confirmando las esperanzas que se depositó en sus condiciones, antes de formar en la escuadra atlantense.

Club Social y Deportivo "Adrián Beccar Varela"

En los salones de la entidad, calle 27 de Febrero y Laprida, se realizó el gran baile familiar que el club S. y D. Adrián Beccar Varela, organizó en honor de los jugadores de sus diversas divisiones que con todo entusiasmo vienen defendiendo los colores de la entidad en sus diferentes compromisos.

Asi mismo se activan con todo entusiasmo dos bailes preparados para los días 9 por la noche y domingo 10 por la tarde, el primero de ellos en honor de la delegación del C. A. Estudiantes de Villa del Parque de la Capital Federal que para las fiestas patrias se medirá con el primer equipo de la entidad, disputándose en el mismo un valioso trofeo donado por el señor Intendente Municipal, don Jorge A. Palacios.

PELOTEO LIBRE

ACTIVIDADES DEL C. A. "CASA BARSANTI"

Después de un breve paréntesis en sus actividades deportivas, el sábado 9 de Julio, hará su reaparición en nuestros fields, el primer team de "Casa Barsanti", vastamente conocido en nuestro medio, ya que en sus actuaciones anteriores se destacara por sus brillantes performances, que le valieran más de un elogio de la prensa deportiva de nuestro medio.

La Comisión Directiva se complace e invita a realizar encuentros amistosos con las casas de comercio, como así también con todos aquellos teams independientes, que lo deseen, tanto de esta ciudad como de la campaña.

De llegar a un acuerdo para realizar algún partido, éstos se jugarían los sábados a la tarde en el stadium del C. A. Tiro Federal o los domingos en el field que se designe.

Las correspondencias, como así también cualquier asunto relacionado con esta entidad, tendrán que dirigirse por carta, al señor Alberto Savignano, Avda. Pellegrini 1948. Ciudad.

POR EL MUNDO DE LOS DEPORTES

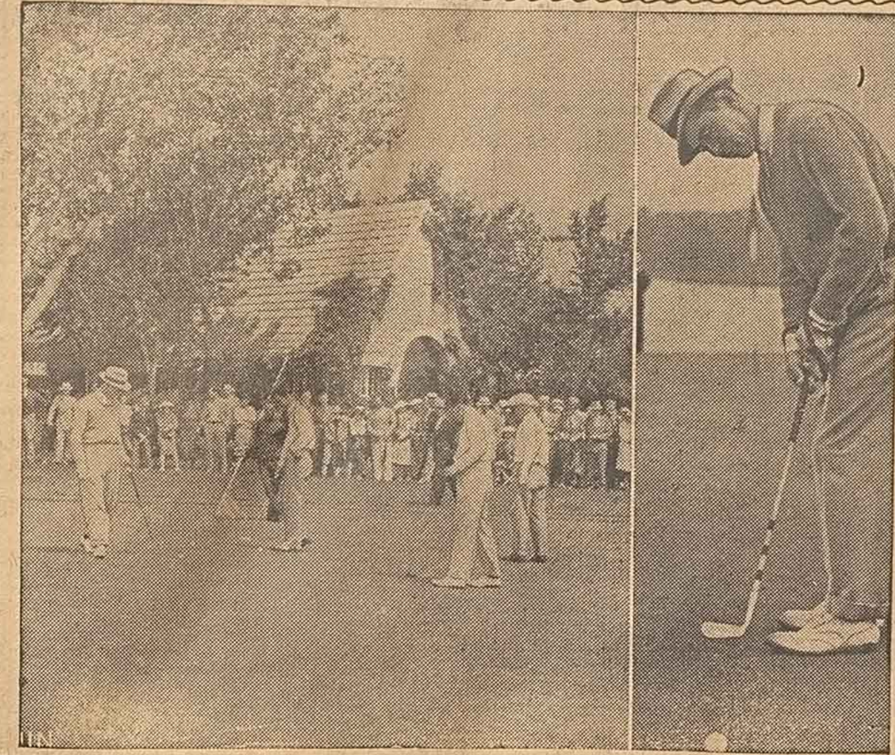

Lugar en que se celebrarán los juegos por el campeonato nacional de golf, en Denver, Colorado, Estados Unidos. A la derecha, Sam Snead, uno de los más destacados jugadores.

A 48 horas de jugados los partidos

UN COMENTARIO DE J. B. U. AL MARGEN DE LA OCTAVA FECHA

Domingo gaucho este último. Lindazo él. Se jugó bajo los mejores auspicios y con una tarde espléndida la octava fecha de la Copa "La Capital".

Jugaron en el barrio de la sección sexta, los equipos superiores de Veccar Varela e Industrial, ganando los dueños de casa por cuatro tantos contra dos en un partido de acciones reñidas que fueron controlada en su mayor parte por la muchachada de Tablada.

Enorme cantidad de público bordeaba el campo de juego, en cuyo conjunto prestaba singular realce un grupo de bonitas niñas de aquella zona.

Del comportamiento de los "players" podemos decir mucho. Decimos eso, porque el desarrollo del match nos autoriza a decirlo. Jugaron de igual a igual, poniéndose de relieve una vez más la trabazon del equipo vencedor, en el que se destacaron las figuras de Gallardo y Capelli. Por su parte la gente de Pérez rindió un buen partido pero los acompañó la mala suerte.

Score final: Beccar Varela 4 Industrial 2.

El referée Sr. González controló en forma bastante plausible el desarrollo de este cotejo.

En la cancha de Defensores de Central jugó San Antonio con la escuadra local. Y en él hubo el primer accidente del año. En una jugada desgraciada cayó lesionado el guardavalla visitante. Agliozzo resultó quebrado en un encontrón en que intervinieron los jugadores Santoro, de Def. de Central, García y Ojeda, de San Antonio. Ello ocurrió cuando faltaban pocos minutos para la finalización del cotejo.

Una división de honores hasta la hora de suspenderse el match, refleja el desarrollo del cotejo, en el que San Antonio se presentó integrado por suplentes. Hicieron partido de "remendados" santonianos. Frente a la homogeneidad del equipo defensor opusieron su entusiasmo.

Arbitró Rivarola, que lo hizo en buena forma aunque falto de energías, como de costumbre.

Los equipos se alistaron de la manera siguiente: Def. de Cental: Cabrera; Vazques y Tocalini; Pérez, Díaz y Jacob; Aguilar, Tocalini, Santoro, Centeno y Bernal. San Antonio Agliozzo; García y Lorences; Sayar, Ojeda y Fraga; Gonzalez, Freigomil, Martín y García.

POR LA CABEZA...

Querían darle la muchachada de La Gloria a la gente de Madrigal. Por eso los esperaban con ganas, más los "verdes" -va por la camiseta- no se amedrantaron y le jugaron de fuerza a fuerza pareja. 0 a 0 fué el score que habla con sus guerismos claramente de lo que ha sido el partido. Jugaron bien ambos, por eso las cifras en blanco significan la mejor perfilación de la lucha del campeón del 37, que este año andan con el paso cambiado. Arbitró el "manquito" Suárez, en muy buena forma.

El equipo local formó así: Rasposo; Gago y Ramos; Peroni, Rigby e Iglesias; Ruiz, Delfino, Zamora, Pacheco y Vilariño.

SARMIENTO—

...se la tomó esta vuelta con la correcta muchachada de Castagnino. Castagnino rindió tributo al invicto de barrio Sarmiento, a quien no pudo oponer resistencia al empuje abasallador de su delantera. Seis pepas de ley "enchufaron" los que hacían de visitantes en su propia casa, Sarmiento.

Castagnino no quiso a pesar de ello, quedar zapatero y se mandó un tanto, desafiando al dicho tan conocido de "golondrina sola no hace verano".

Los del barrio Industrial opinan que ahora con la existencia de las modernas incubadoras, la reproducción es facilísima. Por eso, no desperdiciaron la ocación y le descontaron uno de los seis a la "barra" de Maccioni y Galán.

La escuadra vencedora se alistó integrada por sus mejores elementos. Este resultado ha sido, podríamos decir, el "batacazo" de la octava vuelta de esta simpática "tournée" amateurista, ya que si bien Castagnino no obstante grandes títulos cuenta con elementos más que suficientes dotados para evitar tan abultada derrota, a manos de Sarmiento.

Y con estos resultados no hemos conseguido nada nuevo para la tabla de posiciones.

Sarmiento y Beccar Varela continúa encabezando los cómputos con 12 "porotitos" y a dos del segundo, a lo que se agrega el título de Invictos. El domingo venidero tienen ambos compromisos de riesgo.

Beccar Varela bajará a discutir con Madrigal, que puede hacerlo quedar feo a los punteros. Y Sarmiento recibirá a la embajada de Ludueña Sur, Def. de Central, que irá dispuesto al igual que Madrigal a dejar quebradas las esperanzas de finalizar la primera rueda a Sarmiento.

Dos partidos de punta y hacha. Y en los que creo que tendrá trabajo la "tizona" del Reglamento, yá que los contendientes como queda expresado no son otros de atar con piolas... Gente de antecedentes deportivos bien cimentados en el círculo de sus actividades llevarán al campo de juego el calor de las hinchadas.

Poco días más y... yá hablaremos.

J. B. U.

Otra vez Erico en la punta

ANOTO CINCO GOALES EL DOMINGO

Con su extraordinaria performance del domingo ante Vélez Sársfield, en el que Independiente triunfó facilmente, Erico el hábil forward paraguayo se afirmó en la punta de los scorers desalojando a Caffaratti del puesto de líder, siendo ello a consecuencia de los cinco tantos que marcó en el citado encuentro. Les siguen de mas cerca el mismo Caffaratti, quien se ha venido significando como un "cañoncito" de gran poder y Palomino que domingo a domingo viene afinando su puntería con los mejores resultados. La lista de los que han anotado mas de diez goales es la que numeramos:

A. Erico (Indep.)	18
F. Caffaratti (V. Sársf.)	14
A. Palomino (Chac. Jrs.)	13
J. M. Moreno (R. Plate)	12
R. Alarcón (San Lorenzo)	11
H. Masantonio (Huracán)	11
J. Sarlanga (F. C. Oeste)	11
E. Baldomedo (Huracán)	10
A. Cosso (San Lorenzo)	10
A. R. Laferrara (Estud.)	10
L. Pérez (G. y Esgr.)	10

Entrentaría a Talleres el domingo próximo

Hoy se recibirá la respuesta definitiva

El domingo próximo será también fecha libre en Córdoba, realizando con tal motivo los distintos clubs de la Docta gestiones para la realización de encuentros amistosos.

El club Talleres invitó a Rosario Central a actuar en la capital de la provincia mediterránea, formulando la entidad auriazul a su vez una propuesta con las condiciones en que se resolvería el viaje. Estas condiciones están a consideración del club cordobés que hoy debe contestar definitivamente, aun cuando se descuenta que el match será aceptado.

Interesante programa deportivo ha preparado el Echsortu Football C.

EN CONMEMORACION DEL 5o. ANIVERSARIO

El 31 del corriente, Echesortu Foot Ball Club entra en su quinto año de vida y conmemorando tan magna fecha, la directiva ha preparado un interesante programa deportivo y social, el que damos a conocer:

Jueves 28. — Partidos de Basket Ball: 4a. división, 21 horas. Copa 5º Aniversario: Echesortu Foot Ball Club v. Sportivo Constitución.

1a. división, 22 horas. Copa Echesortu F. C.: C. A. Velocidad y Resistencia v. C. A. Horizontes.

Viernes 29. — Cadetes Mayores, 21 hs. Copa 31 de Julio: Echesortu Foot Ball Club v. C. A. Calzada.

2a. división, 22 hs. Copa Comisión Directiva: Echesortu Foot Ball Club v. Centro Progresista.

Sábado 30. — 1a. división damas, 17 hs. Copa E. V. Roldán: C. A. Ben Hur v. Sportivo Náutico Avellaneda.

1ª división, 18 hs. Copa Inauguración: Ben Hur v. Universitario.

Sábado a las 21 horas: Gran baile extraordinario — Aniversario en el lujoso salón del Instituto Tráfico — con las orquestas Chera y Panamá Jazz.

Domingo 31 a las 14 horas: Carreras pedestres y ciclistas dedicadas al piberío del barrio.

Ha quedado constituido el "English Practice C."

Cuando las iniciativas están alimentadas de un firme propósito y una sana voluntad, rara vez no llegan a cristalizar en el fin tan deseado. Asistimos nuevamente a la comprobación de esta ley, la cual cobra fuerza, vigor y lozanía.

Los motivos elevados que inspiraron a un grupo de estudiantes del idioma inglés, se ven colmados paso a paso en sus aspiraciones, motivos que son del dominio público, puesto que la prensa no ha silenciado la gestación del "English Practice Club".

Día a día dado a los progresos comerciales y culturales, a los medios rápidos de transportes, a la ciencia, al cine hablado, en una palabra al progreso en general, nos obliga a convencernos de la necesidad de saber un idioma además del nuestro. Este idioma es el inglés, cuyo estudio se intensifica con el correr del tiempo y cuya práctica se hace entonces evidente. No es suficiente el conocimiento frío y metódico de una academia, es decir el conocimiento más bien teórico que llena el cerebro de gramática pura, si no el conocimiento vivo del idioma, su empleo constante que coloque al alumno en condiciones de hacer uso social del mismo en sus relaciones cotidianas.

Este fué el motivo primordial que indujo al citado grupo de estudiantes a la formación del "English Practice Club" nombre que de por sí habla elocuentemente en favor de la institución.

El 25 del corriente mes, en Asamblea general, quedó constituída esta entidad con el aplauso de todos los asistentes y aun de aquéllos que diversas circunstancias impidiéronles estar presentes, pero que hicieron llegar sus opiniones y sugestiones.

Mucho se ha hecho, pero mucho queda aun por realizar. Y si es verdad que la unión hace la fuerza, pedimos por intermedio de estas líneas la firme cooperación de todos los interesados en esta obra y también la de todas las personas que deseen desde hoy formar parte para terminar con éxito lo que con tanto entusiasmo se ha comenzado.

La Secretaría del Club instalada provisoriamente en calle Paraguay 658, U. T. 25969, atenderá como lo ha venido haciendo hasta el momento todos los pedidos, contestará a todas las preguntas que se formulen, recibirá gustosa orientaciones, sugestiones, etc., que interesen a los fines del Club.

A todo aquél que lo desee se le hará entrega de la "solicitud de ingreso" para que lo más pronto posible el "English Practice Club" pueda derramar sus frutos.

Azpilicueta-Casals vs. Campanella-Estévez en el Campeonato Máximo de Pelota del Club Huracán

El gran atractivo que supone la presentación de uno de los invictos y puntero del Campeonato Máximo de Huracán confiere al match que disputarán hoy a las 19 horas los binomios compuestos por Casals - Azpilicueta vs. Campanella - Estevez especial interés.

En efecto, los primeros, vencedores de los dos únicos partidos que se han disputado, tratarán de mantener su posición de previlegio frente a un binomio de méritos reconocidos.

Campanella - Estevez fueron derrotados en un match parejo y que se definió recién en los últimos tantos por Flores - Bazet que cumplieron una gran performance.

La situación destacada de las parejas que disputarán el partido de hoy hace presumir una lucha recia y llena de interesantes alternativas.

TERCERO EN LA TABLA DE SCORERS

Masantonio, efectivo delantero del "globito" que figura con 11 goales en la tabla de scorers porteños.

OLD GEORGIANS SIGUE PRIMERO EN LA TABLA DE POSICIONES

Rosario vá ubicado en el sexto lugar

Con los resultados obtenidos el domingo las posiciones del campeonato Invitación no han sufrido variantes, siendo la situación de las entidades que los disputan, la siguiente:

	J.	G.	E.	P.	Pf.	Pc.	Pts.
OLD GEORGIANS	9	8	1	—	170	26	17
PACIFICO	9	8	—	1	108	38	16
BELGRANO	9	7	—	2	120	75	14
G. Y ESGRIMA	9	6	1	2	81	41	13
OLIVOS	9	6	1	2	88	54	13
ROSARIO	9	5	—	4	85	68	10
SAN ISIDRO CLUB	9	4	1	4	100	43	3
UNIVERSITARIO	9	4	—	5	64	63	8
BUENOS AIRES	9	3	1	5	86	88	7
OBRAS SANITARIAS	9	3	—	6	84	109	6
C. A. SAN ISIDRO	9	3	—	6	67	97	6
HINDU	9	2	1	6	69	107	5
SPORTIVO FRANCES	9	1	—	8	32	218	2
CHARRUAS	9	—	—	9	21	150	0

En barrio Parque prosigue hoy el campeonato de cuarta división

SE JUGARAN DOS ENCUENTROS DE BASKET

En la cancha de Barrio Parque (ex Argentino), situada en calle Suipacha No. 2435, proseguirá esta noche la disputa del campeonato de cuarta división por la copa "Schlau", habiéndose programado dos excelentes encuentros.

A las 21 horas se medirán Internacional y Universitario, que en sus compromisos anteriores derrotaron a Echesortu y Chequeño Santa Paula respectivamente. Internacional es un equipo de inagotable entusiasmo y la mayor "cancha" de los muchachos de Uni tendrá un serio obstáculo en la cualidad de los rivales que les ha tocado en suerte.

El otro encuentro lo sostendrán Huracán y Atalaya. Los de la "H", cuyas condiciones son innecesarias hacer resaltar, son unos adversarios calificadísimos para la consecución del título.

Los dos cotejos serán controlados por los árbitros Bravo-Ielpi.

Es de esperar que la Asociación en esta emergencia, haga disputar los encuentros con pelotas reglamentarias, ya que en la fecha que se jugó el viernes pasado en cancha de Velocidad y Resistencia, las tres balls presentadas no servían ni siquiera para pelotear. Para hacer cumplir los reglamentos, hay que predicar con el ejemplo.

El fallecimiento del vice presidente del C. G. y Esgrima don Angel Miranda

RESOLUCION DE LA ENTIDAD

Con motivo del lamentable fallecimiento del vice-presidente del Club Gimnasia y Esgrima don Angel Miranda, la C. D. en su sesión extraordinaria del día de la fecha considerando su carácter de socio vitalicio y vice-presidente actual de la Institución, su múltiple y proficua labor desarrollada en los distintos cargos directivos que ocupara luchando siempre por su mayor progreso y engrandecimiento, ha resuelto:

1º) Ponerse de pie en homenaje a su memoria;

2º) Entornar las puertas del local social del Club en señal de duelo;

3º) Suspender todas las actividades sociales hasta 1 hora después del sepelio;

4º) Enviar una corona de flores naturales;

5º) Designar a todos los miembros de la C. D. para que conjuntamente con los asociados: Don Eduardo C. Marquardt, Dr. Ricardo Foster, Juan Roda, Juan Carlos Woelflin, Pedro L. Arias, Isidoro Calero, José Lamolla, Camilo P. Zanni, Ignacio González y Raúl Vila, velen sus restos y lo acompañen hasta su última morada;

6º) Designar al señor presidente de la Institución para que despida sus restos en el acto de la inhumación;

7º) Invitar a todos los asociados a concurrir al acto del sepelio;

8º) Enviar nota de pésame a sus deudos con transcripción de la presente resolución.

La nueva directiva del C. A. Libertad

PRESIDE EL SR. JOSE M. BOET

De acuerdo al resultado del escrutinio en la Asamblea realizada por el C. A. Libertad el 19 del mes ppdo. para el período 1938-39, ha quedado constituída la Comisión Directiva en la siguiente forma:

Presidente, José M. Boet; vice, Luis J. Buhler; secretario, Narciso Del Felice; pro, Benito Martínez; tesorero, José De la Iglesias; pro, José M. Cárcamo; vocales titulares: Juan Fernández, Francisco Pellegrini, Antonio E. Giménez, Oscar M. Comotto, Benicio Espíndolo, Hipólito Tovias. Vocales suplentes: Ermido Romo, Fernando Montolfo, Aurelio Fernández. Revisores de cuentas: Francisco Otegui y Lorenzo Cenzolo.

Racing marcha primero

EN LA CUARTA ESPECIAL

Entusiastamente se viene disputando en la Capital Federal, el campeonato de cuarta especial, marchando a la sazón en la vanguardia el conjunto de Racing quien solo ha perdido un encuentro y lleva cumplida una campaña meritísima.

En las colocaciones restantes se observan a B. Juniors a solo un punto de diferencia del cuadro albiceleste y significándose como un adversario de riesgo para el puntero. A dos puntos del anterior escala posiciones River Plate, quien marcha en igualdad de puntaje con el once de los "gauchos", San Lorenzo, que ha venido repuntando de unas malas performances.

Notas al márgen del match entre 'albicelestes' y 'rojos'

La tarde templada y agradable, hizo llegar a los espectadores la sensación de que se asistiría a un buen espectáculo, pero sin embargo el nivel del juego no pasó de regular, ya que los jugadores se prodigaron con poco entusiasmo y decisión. Ambos períodos finalizaron sin que el público exteriorizara en momento alguno su aprobación y la performance cumplida por los rivales fue tan baja, que antes de concluir la brega muchos abandonaron los tablones del field tirolense.

Exceptuando honrosas distinciones la mayoría de los players que integraron los cuadros, poco o nada hicieron por levantar el ánimo de los aficionados, siendo uno de los que se prodigaron mejor el buen back tirolense Acosta, quien secundado eficazmente por Moretti, fue burlado en contadísimas ocasiones.

El trío de retaguardia local lucióse en varios momentos del encuentro y su arquero Mancini realizó buenas atajadas que le significaron aplausos merecidos.

De Provincial merece destacarse la labor cumplida por el insider izquierdo Varela, que pese a ser elemento nuevo, realizó algunas jugadas que fueron de las mejores que hilvanó la ofensiva provincialista.

De buena gambeta y procurando siempre aunar sus esfuerzos a los del wing, Varela fue un jugador consecuente en su misión y merece los mas amplios elogios que le han de animar para sus futuras actuaciones.

Correctamente arbitró Oldani, sin que mayormente tuviera trabajo, pues el partido por su fácil desenvolvimiento, le significó tarea simple.

En la primera etapa sin embargo, tuvo que llamar seriamente al orden a Toledo, quien se excedió en su expresión, por lo que no pudo ser mas justa la reprimenda que el centre half "rojo" acató sin reaccionar, ya que Oldani le amenazó con hacerle expulsar del field.

Un score abultado registró el match que disputaron las cuartas reservas de ambos clubs como preliminar del cotejo principal.

En ella Tiro Federal derrotó a su oponente por 6 a 1 luego de ejercer un dominio bien efectivo por cierto.

ANOTO EL SEGUNDO GOAL DE TIRO

T. Federal se desquitó anteayer de la derrota que le inflingiera Provincial hace escasamente ocho días. Ramos tuvo a su cargo la dirección del ataque y la forma en que obtuvo el segundo goal le muestran en la plenitud de sus medios como scorer. Esta labor del centro delantero tirolense fué celebrada dignamente por los escasos partidarios que concurrieron al campo de juego del Boulevard.

EN NOVIEMBRE VENDRIAN LOS NORTEAMERICANOS

UN CAMPEONATO INTERNACIONAL DE BASKET

La prensa uruguaya comenta que al finalizar el certamen oficial montevideano, un equipo de basket ball norteamericano llegaría a la capital oriental para participar en un campeonato internacional, cuyo programa sería el siguiente:

En Montevideo: Uruguay contra Argentina; preliminar, Estados Unidos contra Argentina (fuera de torneo), y Argentina contra Estados Unidos; preliminar entre conjuntos paraguayos.

En Buenos Aires: Uruguay contra Argentina; preliminar, Estados Unidos contra Argentina (fuera de torneo), Uruguay contra Estados Unidos; preliminar entre conjuntos argentinos, y Argentina contra Estados Unidos; preliminar, Argentinos y Uruguayos (fuera de torneo).

La proposición es norteamericana y la hace la American Amateur Athletic Unión, para noviembre próximo.

EDICTOS DEL DIA

Por disposición del señor Juez de 1ª Instancia en lo Civil y Comercial de la 2ª Nominación, Dr. Rodolfo C. Tietjen, el Secretario que suscribe hace saber: Que en los autos sobre medidas preparatorias de la vía ejecutiva seguidas por la COMPAÑIA COMERCIAL Y FINANCIERA MERCONTER S. A. contra PEDRO CARLOS HURTADO, se ha dispuesto citar y emplazar al demandado Pedro Carlos Hurtado, para que dentro del plazo de treinta días comparezca a estar a derecho en este juicio, bajo apercibimiento de rebeldía, y para que concurra a la audiencia del primer día hábil posterior al vencimiento del emplazamiento, a segunda hora, a los fines del reconocimiento de la firma del boleto de promesa de venta presentado por la actora, de haberse cumplido las obligaciones pactadas a su favor, y que exhiba el último recibo, bajo apercebimiento de tenerlo por confeso, por reconocida y auténtica la firma y por preparada la vía ejecutiva sino compareciere. Martes y viernes para notificaciones en la oficina. Lo que se hace saber a los fines que por derecho hubiere lugar. Rosario, Junio 22 de 1938. — Francisco A. Ponari, Secretario.

Nº 3326 Junio 25-Julio 24

Por disposición del señor Juez de 1ª Instancia en lo Civil y Comercial de la 2ª Nominación, de esta ciudad, Dr. Rodolfo C. Tietjen, el Secretario que suscribe hace saber: Que por ante este Juzgado a mi cargo, Secretaría del autorizante, tramitan los autos seguidos por don RAMON DEL SEL contra JUAN CIMARELLI, sobre desalojo, en los cuales se ha dispuesto inscribir como litigiosa la fracción de cincuenta y una hectáreas, doce áreas y ochenta y dos centiáreas, que ocupa el señor Juan Cimarelli en el campo "Irwell", de propiedad del señor Ramón del Sel, sito en Cañada de Gómez, Departamento Iriondo, de esta Provincia. Lo que se hace saber a los efectos que por derecho hubiere lugar. Rosario, Junio 30 de 1938. — Francisco A. Ponari, Secretario.

Nº 3336 Julio1-11

Por disposición del señor Juez de 1ª Instancia Civil y Comercial de la 3a Nominación, Dr. Raúl Andrada, el Secretario que suscribe hace saber: Que en la ejecución hipotecaria seguida por la Sociedad Anónima Industrial y Comercial "ANTONIO L. AGRELO, LIMITADA" contra don PABLO CARETTA, se ha dictado el auto del tenor siguiente: Nº 483. Rosario, Junio veintitres de mil novecientos treinta y ocho. Y VISTOS: De conformidad con lo solicitado; atento lo que disponen los artículos 916 y 917 del Código de Procedimientos Civiles y, resultando del informe expedido por el Registro General que consta el dominio y que el inmueble motivo del juicio reconoce la hipoteca que se ejecuta, hágase saber por edictos que se publicarán, veinte veces, en el "Boletín Oficial" y DEMOCRACIA que, si dentro del término de treinta días, no se abona el crédito reclamado de dos mil seiscientos noventa y cinco pesos con diez centavos nacionales con más la suma de doscientos setenta pesos de igual moneda, en que se estiman provisoriamente los intereses y costas, el remate de la propiedad hipotecada, se verificará tres días después de vencido dicho término. Para el sorteo de rematador, señálase la audiencia del día veintisiete del mes de Julio próximo a las dieciseis horas. Martes y viernes para notificaciones en la oficina. Hágase saber, insértese y repóngase. R. Andrada, ante mí: Jorge E. Marc Rouillón. Lo que se hace saber a los efectos que por derecho hubiere lugar. Rosario, Junio 24 de 1938. — Luis S. Bitetti, Secretario.

Nº 3325 Junio 25-Julio 23

Por disposición del señor Juez de 1ª Instancia en lo Civil y Comercial de al 2ª Nominación, Dr. Rodolfo C. Tietjen, el Secretario que suscribe hace saber: Que en los autos sobre medidas preparatorias de la vía ejecutiva seguidas por la COMPAÑIA COMERCIAL Y FINANCIERA MERCONTER S. A. contra SALVADOR GRASSO, se ha dispuesto citar y emplazar al demandado Salvador Grasso para que dentro del plazo de treinta días comparezca a estar a derecho en este juicio, bajo apercibimiento de rebeldía, y para que concurra a la audiencia del primer día hábil posterior al vencimiento del emplazamiento, a tercera hora, a los fines del reconocimiento de la firma del boleto de promesa de venta presentado por la actora, de haberse cumplido las obligaciones pactadas a su favor y que exhiba el último recibo, bajo apercibimiento de tenerlo por confeso, por reconocida y auténtica la firma y por preparada la vía ejecutiva sino compareciere. Martes y viernes para notificaciones en la oficina. Lo que se hace saber a los fines que por derecho hubiere lugar. Rosario, Junio 17 de 1938. — Francisco A. Ponari, Secretario.

Nº 3327 Junio 25-Julio 24

Por disposición del señor Juez de 1ª Instancia en lo Civil y Comercial, Dr. Rodolfo C. Tietjen, el Secretario que suscribe, cita y emplaza a todos los herederos, legatarios y acreedores de los bienes dejados por don VICENTE MEDINA o VICENTE MEDINA TOMAS, para que dentro del término de treinta días, comparezcan por ante este Juzgado y Secretaría del autorizante, a deducir las acciones de Ley. Rosario, Julio 2 de 1938. — Francisco A. Ponari, Secretario.

Nº 3340 Julio 4-Agosto 3

Por disposición del señor Juez de 1ª Instancia en lo Civil y Comercial de la 2ª Nominación a cargo del Dr. Rodolfo C. Tietjen, se hace saber: Que en la ejecución hipotecaria promovida por el BANCO EL HOGAR ARGENTINO contra don FRANCISCO RIZZO, se ha dictado un auto del tenor siguiente: Nº 306. Rosario, Junio veintisiete de mil novecientos treinta y ocho. Y VISTOS: De conformidad con lo solicitado; atento lo que disponen los artículos 914 y 915 del Código de Procedimientos Civiles y, resultando del informe expedido por el Registro General que consta inscripto el dominio del inmueble que se ejecuta a nombre de don Francisco Rizzo, y de que se halla registrada en la sección respectiva del Registro General la hipoteca que motiva estas actuaciones, hágase saber por edictos que se publicarán veinte veces en el "Boletín Oficial" y diario DEMOCRACIA que, si dentro del término de treinta días no se abona el crédito reclamado de trece mil veintiocho pesos con cuarenta y cinco centavos moneda nacional legal, con más la suma de un mil quinientos pesos de igual moneda, en que se estiman provisoriamente los intereses y costas, el remate de la propiedad hipotecada se verificará tres días después de vencido dicho término. Para el sorteo de rematador señálase la audiencia del día nueve del mes de Agosto a segunda hora. Martes y viernes para notificaciones en la Oficina. Hágase saber, insértese y repóngase. Rodolfo C. Tietjen, ante mí: Francisco A. Ponari. Secretaría, Rosario, Julio 1º de 1938. — Francisco A. Ponari, Secretario.

Nº 3338 Julio 2-Agosto 2

Por disposición del señor Juez de 1ª Instancia en lo Civil y Comercial de la 2ª Nominación, Dr. Rodolfo C. Tietjen, el Secretario que suscribe hace saber: Que en los autos de ejecución hipotecaria seguidos por doña CATALINA BUCONE DE VOELKLEIN contra MANUEL DISTEFANO, se ha dictado el auto del tenor siguiente: Nº 302. Rosario, Mayo, catorce de mil novecientos treinta y ocho. Y VISTOS: De conformidad con lo solicitado; atento lo que disponen los artículos 914 y 915 del Código de Procedimientos Civiles y, resultando del informe expedido por el Registro General que el dominio consta inscripto a nombre de doña Julia Máspero a quien deberá citarse para que comparezca al juicio; y el gravamen que se ejecuta resulta a favor del actor, hágase saber por edictos que se publicarán veinte veces, en el "Boletín Oficial" y DEMOCRACIA que, si dentro del término de treinta días, no se abona el crédito reclamado de seis mil cuatrocientos ochenta pesos nacionales con más la suma de quinientos pesos de igual moneda, en que se estiman provisoriamente los intereses y costas, el remate de la propiedad hipotecada, se verificará tres días después de vencido dicho término. Para el sorteo de rematador señálase la audiencia del día quince del mes de Junio de 1938 a segunda hora. Martes y viernes para notificaciones en la oficina. Hágase saber, insértese y repóngase. Rodolfo C. Tietjen, ante mí: D. Santoro Villarruel. Lo que se hace saber a sus fectos. Rosario, Secretaría, Mayo 24 de 1938. — D. Santoro Villarruel, Secretario.

Nº 3264 Mayo 26-Junio 27

REMATE POR

ALVARO LOMBANA

Gran edificio esquina sobre 4 fracciones de terreno. Balcarce esquina Guemes.
El día Martes 12 de Julio a las 15 horas

Por disposición del señor Juez de 1ª Instancia en lo Civil y Mercantil de la 5ª Nominación, Dr. Carlos J. Casanova, el Secretario que suscribe hace saber: Que en los autos caratulados CERVECERIA SCHLAU, SOCIEDAD ANONIMA contra OTROS, ejecución hipotecaria, se ha dispuesto que el martillero público Sr. Alvaro Lombana, proceda a vender en pública subasta el día martes doce de Julio del corriente año, a las quince horas (3 p. m.) y en los mismos los siguientes inmuebles: Cuatro fracciones contiguas de terreno, con todo lo edificado, clavado y plantado situadas en esta ciudad, que forman unidas la esquina que mira al Sud y al Oeste de las calles Güemes y Balcarce, con lo más que hubiere dentro de linderos y cuyo detalle es el siguiente: PRIMERO: una fracción situada en la esquina de las calles Guemes y Balcarce, que mide diez metros trescientos noventa y dos milímetros de frente al Sud sobre la calle Güemes, por doce metros noventa y nueve centímetros en el costado Este; doce metros ciento veinticuatro milímetros de fondo y frente al Oeste sobre la calle Balcarce, y seis metros novecientos veintiocho milímetros de contrafrente al Norte, y linda: al Sud, con la calle Güemes; al Oeste, con la calle Balcarce; al Este, con la fracción que se describirá bajo el número tercero de orden, que fué de doña María Bouhueben de Jacquet, y al Norte, con la fracción segunda que se describirá a continuación y que fué antes de A. Canessa. SEGUNDO: otra fracción de forma triangular, ubicada en calle Balcarce al Norte de la anterior, que mide seis metros de frente al Oeste, por veintidos metros cincuenta y un centímetros de fondo en línea perpendicular al frente, siendo oblicua la línea del costado Sud, y linda: al Oeste, con la calle Balcarce; al Sud, con la fracción antes descripta y que fué antes de don Alfonso Jacquet y su esposa, y al Norte y Este, con terreno que fué de Andrés Canessa. TERCERO: otra fracción en calle Güemes, entre las de Moreno y Balcarce, al Este de la descripta bajo el número primero, que mide doce metros sesenta y ocho milímetros de frente al Sud; veinte metros seiscientos ochenta y ocho milímetros de fondo en el costado Este; diez y siete metros veinticuatro centímetros también de fondo en el costado Oeste; y diez y seis metros trescientos setenta y ocho milímetros de contrafrente al Norte, y linda: al Sud, con la calle Güemes; al Norte, con la fracción descripta bajo el número segundo que fué antes de Andrés Canessa; al Este, con la que se describirá bajo el número cuarto, que fué antes de Alfonso Jacquet, y al Oeste, con la descripta bajo el número primero que fué antes de José Olguín. CUARTO: otro inmueble situado en calle Güemes entre las de Moreno y Balcarce, a los veintidos metros cuarenta y seis centímetros de la calle Balcarce hacia el Este, que mide ocho metros sesenta y seis ctms. de frente al Sud, por veinte metros sesenta y ocho centímetros de fondo en el costado Oeste y veintitrés metros treinta y ocho centímetros de fondo en el costado Este, siendo oblicua la línea del contrafrente, incluyéndose lo más que hubiere dentro de los siguientes linderos: al Sud, con la calle Güemes; al Norte, con A. Canessa; al Oeste, con la fracción descripta bajo el número tres que fué antes de María Bouheben de Jacquet y antes de Ferrer y Maseras, y al Este, con Carlos Cadelago y César Costa. Las cuatro fracciones contiguas que acaban de deslindarse forman unidas un solo cuerpo, incluyéndose dentro de los linderos un sobrante emplazado entre las fracciones descriptas bajo los números primero y segundo, sobre el cual ejercen posesión los deudores, y que queda comprendido también en el gravamen hipotecario. Del informe del Registro de Propiedades agregado a estos autos, consta inscripto el dominio a nombre de los ejecutados y que no reconoce más gravamen que el que motiva esta ejecución. El remate se efectuará en conjunto SIN BASE por ser la tercera subasta. Los títulos de propiedad está agregados a este expediente donde podrán revisarlos los interesados, previniéndoseles como lo dispone el artículo 886, inciso 3º (n|n) del Código de Procedimientos en lo Civil y Mercantil, que después del remate no se admitirán reclamaciones por insuficiencia o falta de títulos. De acuerdo con lo que dispone el artículo 894 (n|n) del citado Código, el comprador deberá entregar al martillero en el acto del remate en dinero efectivo y al contado, sin excepción, el diez por ciento del importe de su compra como seña, más la comisión de acuerdo a la Ley número 2367. El presente edicto se publicará por el término de Ley en el "Boletín Oficial" de esta Provincia y en el diario DEMOCRACIA de esta ciudad. Lo que se hace saber a los fines que hubiere lugar. Secretaría, Rosario, Julio 2 de 1938. — Julio Argentino Casas, Secretario.

Nº 3342 Julio 4-8

Edictos y Remates Judiciales

Por disposición del señor Juez de 1ª Instancia en lo Civil y Comercial de la 3ª Nominación, de esta Circunscripción Judicial, Dr. Raúl Andrada, se cita, llama y emplaza a todos los que se consideren con derecho a los bienes dejados por el fallecimiento de don CONSTANTINO GARCIA, ya sean a título de herederos, acreedores o legatarios, para que en el perentorio término de treinta días a contar desde la publicación del presente, comparezcan por sí o por apoderado legal ante este Juzgado y Secretaría del infrascripto con los justificativos de sus respectivos créditos o acreencias, a deducir sus acciones en forma, bajo los apercibimientos de Ley. Rosario, Junio 14 de 1938. — Luis S. Bitetti, Secretario. Nº 3309 Junio 20-Julio 19

Por disposición del señor juez de primera instancia de la primera nominación doctor Arturo Soldini, el secretario que suscribe hace saber: Que en el juicio seguido por la SOCIEDAD ANONIMA CHIESA HERMANOS LIMITADA contra don ALBERTO GOBBI, por ejecución hipotecaria, se ha dictado el auto del tenor siguiente: "Número 843, Rosario, septiembre cuatro de mil novecientos treinta y seis. Y vistos: de conformidad con lo solicitado; atento lo que disponen los artículos 916 y 917 del Código de Procedimientos Civiles y, resultando del informe expedido por el Registro General que consta inscripto el dominio a nombre del ejecutado y no reconoce mas gravamen que el que se ejecuta, hágase saber por edictos que se publicarán veinte veces en el Boletín Oficial y Tribuna que, si dentro del término de treinta días, no se abona el créditor reclamado de nueve mil ciento ochenta y cinco pesos con diez centavos nacionales con más la suma de novecientos veinte pesos de igual moneda, en que se estiman provisoriamente los intereses y costas, el remate de la propiedad hipotecada se verificará tres días después de vencido dicho término. Para el sorteo de rematador, señálase la audiencia del día seis del entrante mes a segunda hora, martes y viernes para notificaciones en la oficina. Hágase saber, insértese, y repóngase. Arturo Soldini, ante mí Julio A. Casas". "Número 6464, Rosario, septiembre nueve de mil novecientos treinta y seis. Atento lo expuesto, déjase sin efecto la designación del diario Tribuna y en su reemplaza designase el diario DEMOCRACIA. — Soldini, ante mí: Julio A. Casas". "Número 2473, Rosario, junio nueve de mil novecientos treinta y ocho. A los mismos fines que la anterior, señálase la audiencia del día treinta del corriente mes a las diez y seis horas. — Soldini. Ante mí: Agustín A. Medina". Lo que se hace saber a los fines que por derecho hubiere lugar. Secretaría, Junio 21 de 1938. — Rodolfo Capmany Puccio, Secretario.

Nº 3313 Junio 22 Julio 16.

Por disposición del señor Juez de Paz Letrado de la 1ª Sección de esta ciudad, Dr. Juan A. Gallo, el Secretario que suscribe hace saber: Que en los autos seguidos por BOERO, NAPOLI Y CIA. SOC. DE RESP. LTDA. contra JOSE BATTAGLIERO, sobre cobro de pesos, se ha dictado la sentencia cuyo encabezamiento y parte dispositiva se transcriben a continuación: Nº... Rosario, Junio veintiuno de mil novecientos treinta y ocho. Y VISTOS: Y Considerando: Por tanto, y de acuerdo con lo dispuerto por el Art. 859 del Código citado. FALLO: Mandando llevar adelante la ejecución hasta que los acreedores se hagan pago íntegro de la suma de ciento cuarenta pesos con 85|100 pesos nacionales reclamada, y sus intereses; con costas. Regulo quince pesos al procurador Antonio J. M. Otero. Publíquense edictos en "Boletín Oficial" y DEMOCRACIA. Insértese, hágase saber. Juan A. Gallo, ante mí: Miguel A. Baigorri. Lo que se hace saber al demandado a los efectos que por derecho hubiere lugar. Rosario, Junio 25 de 1938. — Miguel A. Baigorri, Secretario.

Nº 3331 Junio 28 Julio 4

Por disposición del señor Juez de Paz Letrado de la 1ª Sección de esta ciudad, Dr. Juan A. Gallo, el Secretario que suscribe hace saber: Que en los autos seguidos por QUEIROLO HERMANOS Y CIA. contra ALFONSO CARMONA, sobre cobro de pesos, se ha dictado la sentencia cuyo encabezamiento y parte dispositiva se transcriben a continuación: Nº... Rosario, Junio veintiuno de mil novecientos treinta y ocho. Y VISTOS: Y Considerando: Por tanto, y de acuerdo con lo dispuesto en el Art. 859 del Código citado. FALLO: Mandando llevar adelante la ejecución hasta que los acreedores se hagan pago íntegro de la suma de ciento ochenta pesos con 79|100 pesos nacionales reclamada, y sus intereses; con costas. Regulo en quince pesos los honorarios del procurador Antoni J. M. Otero. Publíquense edictos en "Boletín Oficial" y DEMOCRACIA. Insértese, hágase saber. Juan A. Gallo, ante mí: Miguel A. Baigorri. Lo que se hace saber al demando a los efectos que por derecho hubiere lugar. Rosario, Junio 25 de 1938. — Miguel A. Baigorri, Secretario.

Nº 3332 Junio 28-Julio 4

Por disposición del Juzgado de 1ª Instancia en lo Civil y Comercial de la 2ª Nominación de la 2ª Circunscripción Judicial de la Provincia de Santa Fe, a cargo del Dr. Rodolfo C. Tietjen, se cita, llama y emplaza, a todos los que se consideren con derecho a los bienes dejados por fallecimiento de IDELIA WAJECH o IDELIA WAJECH DE BLATI, ya sean como herederos, acreedores o legatarios, para que en el perentorio término de treinta días, contados desde la primera publicación del presente, comparezcan ante dicho Juzgado, y Secretaría de 2º turno, a cargo del infrascripto, a deducir sus acciones en forma, bajo apercibimiento de lo que hubiere lugar por derecho. Rosario, Mayo 31 de 1938. — Francisco A. Ponari, Secretario.

Nº 3284 Junio 6-Julio 5

El señor juez de primera instancia de la sexta nominación de Rosario, llama a los herederos, acreedores o legatarios de don SINISGALLI ROQUE, por treintat días, para que comparezcan a este tribunal a hacer valer sus derechos. — Rosario, agosto 28 de 1937. — Alejandro A. Pereyra, secretario.

Nº 2760 Agosto 30 Sept. 29

El señor Juez de 1ª Instancia de la 3ª Nominación de Rosario, llama a los herederos, acreedores o legatarios de don FORTUNATO JOSE CATELLI, por treinta días, para que comparezcan a este Tribunal a hacer valer sus derechos. Rosario, Julio 2 de 1938. — Jorge Enrique Marc, Secretario.

Nº 3341 Julio 4-Agosto 3

El señor Juez de 1ª Instancia de la 3ª Nominación de Rosario llama a los herederos, acreedores o legatarios de don VICTORIO TRAVELLA o VICTORIO ADOLFO NICODEMO TRAVELLA, por treinta días, para que comparezcan a este tribunal a hacer valer sus derechos. Rosario, Junio 21 de 1938. — Jorge Enrique Marc, Secretario.

Nº 3315 Junio 23-Julio 22

Por disposición del señor Juez de 1ª Instancia, 2a Nominación, Dr. Rodolfo C. Tietjen, el Secretario que suscribe llama a todos los herederos, acreedores y legatarios de Dª ANA LUCIA SCIORRA Vda. DE LUCANGIOLI, para que comparezcan dentro de treinta días ante este juzgado a deducir las acciones de Ley. Rosario, Junio 22 de 1938. — Francisco A. Ponari, Secretario.

Nº 3314 Junio 22-Julio 23

El señor Juez de 1ª Instancia de la 3ª Nominación de Rosario llama a los herederos, acreedores o legatarios de Dª MARIA ARAÑALDE, por treinta días, para que comparezcan a este tribunal a hacer valer sus derechos. Rosario, Junio 22 de 1938 — Jorge Enrique Marc, Secretario.

Nº 3320 Junio 24-Julio 23

Por disposición del señor Juez de Paz Letrado de la 1ª Sección, Dr. Juan A. Gallo, el Secretario que suscribe hace saber: Que en los autos que sobre cobro de pesos sigue don MOISES SCHEJTMAN contra Dª GEORGINA PAZ, se ha dispuesto llamar, citar y emplazar a la demandada Dª Georgina Paz, para que en el término de treinta días, comparezca a estar a derecho en este juicio, bajo apercibimiento de rebeldía y a la audiencia del primer día hábil posterior al vencimiento del emplazamiento a segunda hora, para el reconocimiento de la firma puesta al pie del documento reservado en Secretaría, que en copia corre en autos, bajo apercibimiento de tenérsela por auténtica sino concurre, habiéndose designado los días martes y viernes para notificaciones en la Oficina. Lo que se hace saber a los fines que por derecho hubiere lugar. Secretaría, Junio 14 de 1938. — Guillermo Pinto, Pro-Secretario.

Nº 3304 Junio 15-Julio 14

Por disposición del señor Juez de Paz Letrado de la 4ª Sección, Dr. Andrés Arichuluaga, el Secretario que suscribe hace saber: Que en los autos: CARRICABURU PEDRO contra ANTONIO CORDON PEREZ, cobro de pesos, se ha dispuesto se cite y emplace al demandado en este juicio señor Antonio Cordón Pérez, como se hace por medio del presente, para que dentro del término de treinta días comparezca a estar a derecho en este juicio, bajo expreso apercibimiento de declararlo rebelde, si así no lo hiciere. Lo que se hace saber a sus efectos. Se han señalado días: Martes y viernes para notificaciones en la oficina. Secretaría, Junio 22 de 1938. — Roberto Medina, Secretario.

Nº 3322 Junio 24-Julio 23

Por disposición del señor Juez de 1ª Instancia en lo Civil y Comercial de la 3ª Nominación, de esta Circunscripción Judicial, Dr. Raúl Andrada, se cita, llama y emplaza a todos los que se consideren con derecho a los bienes dejados por fallecimiento de Da ISABEL ZAMORA DE RODAS, ya sean a título de herederos, acreedores o legatarios, para que en el perentorio término de treinta días, comparezcan por sí o por apoderado legal ante este Juzgado y Segunda Secretaría a cargo del infrascripto, con los justificativos de sus respectivos créditos o acreencias, a deducir sus acciones en forma, bajo apercibimiento de Ley. Rosario, Junio 25 de 1938. — Jorge Enrique Marc, Secretario. Nº 3330 Junio 28-Julio 27

Por disposición del señor Juez de 1ª Instancia en lo Civil y Comercial de la 2ª Nominación, de esta Circunscripción Judicial, Dr. Rodolfo C. Tietjen, se cita, llama y emplaza a todos los que se consideren con derecho a los bienes dejados por el fallecimiento de don BIGLIANI JOSE, sucesión, ya sean a título de herederos, acreedores o legatarios, para que en el perentorio término de treinta días a contar desde la publicación del presente, comparezcan por sí o por apoderado legal ante este Juzgado y Secretaría del infrascripto con los justificativos de sus respectivos créditos o acreencias, a deducir sus acciones en forma, bajo los apercibimientos de Ley. Rosario, Junio 8 de 1938. — Francisco A. Ponari, Secretario.

Nº 3291 Junio 9-Julio 8

Por disposición del señor Juez de 1ª Instancia en lo Civil y Comercial de la 3a Nominación, de esta Circunscripción Judicial, Dr. Raúl Andrada, se cita, llama y emplaza a todos los que se consideren con derecho a los bienes dejados por el fallecimiento de don GASPAR BARBERO, ya sean a título de herederos, acreedores o legatarios, para que en el perentorio término de treinta días a contar desde la publicación del presente, comparezcan por sí o por apoderado legal ante este Juzgado y Secretaría del infrascripto con los justificativos de sus respectivos créditos o acreencias, a deducir sus acciones en forma, bajo los apercibimientos de Ley. Rosario, Junio 10 de 1938. — L. S. Bitetti, Secretario.

Nº 3300 Junio 13-Julio 12

Por disposición del señor Juez de 1ª Instancia en lo Civil y Comercial de la 3ª Nominación, de esta Circunscripción Judicial, Dr. Raúl Andrada, se cita, llama y emplaza a todos los que se consideren con derecho a los bienes dejados por el fallecimiento de don MARINO PABLO, ya sean a título de herederos, acreedores o legatarios, para que en el perentorio término de treinta días a contar desde la publicación del presente, comparezcan por sí o por apoderado legal ante este Juzgado y Secretaría del infrascripto con los justificativos de sus respectivos créditos o acreencias, a deducir sus acciones en forma, bajo los apercibimientos de Ley. Rosario, Junio 13 de 1938. — Luis S. Bitetti, Secretario.

Nº 3305 Junio 15-Julio 14

El señor Juez de 1ª Instancia de la 2ª Nominación de Rosario llama a los herederos, acreedores o legatarios de Dª PAULINA FRANCISCA DULAC DE GIROUD o PAULINA FRANCISCA DULAC DE GUILLET o PAULINA FRANCISCA DULAC DE GIROUD GUILLET, por treinta días, para que comparezcan a este tribunal a hacer valer sus derechos. Rosario, Junio 6 de 1938. — Francisco A. Ponari, Secretario.

Nº 3287 Junio 7-Julio 6

El señor Juez de 1ª Instancia de la 2a Nominación de Rosario, Dr. Rodolfo C. Tietjen, llama a los herederos, acreedores o legatarios de don SATURNINO CRUZ HERRERA o SATURNINO C. HERRERA o SATURNINO HERRERA, por treinta días, para que comparezcan a este Tribunal a hacer valer sus derechos. Rosario, Junio 14 de 1938. — Francisco A. Ponari, Secretario.

Nº 3306 Junio 16-Julio 15

El señor Juez de la Instancia de la 3ª Nominación de Rosario llama a los herederos, acreedores o legatarios de Dª MARIA CATALINA BRIA DE MILANESIO, por treinta días, para que comparezcan a este tribunal a hacer valer sus derechos. Rosario, Junio 30 de 1938. — Jorge Enrique Marc, Secretario.

Nº 3335 Julio 1-Agosto 2

Por disposición del señor Juez de Paz Letrado de la 1ª Sección, Dr. Juan A. Gallo, el Secretario que suscribe hace saber: Que en los autos caratulados ROQUE L. CASSINI contra DOMINGO ANGEL GUIMARAES, cobro de pesos, ha recaído la providencia del siguiente tenor: Rosario, Junio veintidos de mil novecientos treinta y ocho. Informando verbalmente el actuario en este acto que el demandado no ha comparecido a estar a derecho ni a la audiencia decretada, declárasele rebelde, dáse por auténtica y reconocida la firma y por preparada la vía ejecutiva. Notifíquese. Agréguense edictos acompañados con certificados del actuario. Publíquense edictos en el "Boletín Oficial" y DEMOCRACIA. Juan A. Gallo, ante mí: Guillermo Pinto. Lo que se hace saber a sus efectos. Rosario, Secretaría, Junio 30 de 1938. — Guillermo Pinto, Pro-Secretario.

Nº 3334 Julio 1-6

Por disposición del señor Juez de 1ª Instancia en lo Civil y Comercial de la 3ª Nominación, de esta Circunscripción Judicial, Dr. Raúl Andrada, se cita, llama y emplaza a todos los que se consideren con derecho a los bienes dejados por el fallecimiento de don GUILLERMO MAXIMILIANO PEDRO TALACHINI, ya sean a título de herederos, acreedores o legatarios, para que en el perentorio término de treinta días a contar desde la publicación del presente, comparezcan por sí o por apoderado legal ante este Juzgado y Secretaría del infrascripto con los justificativos de sus respectivo créditos o acreencias, a deducir sus acciones en forma, bajo los apercibimientos de Ley. Rosario, Junio 4 de 1938. — Luis S. Bitetti, Secretario.

Nº 3295 Junio 9-Julio 8

Por disposición del señor Juez de 1ª Instancia en lo Civil y Comercial de la 2a Nominación de la 2ª Circunscripción Judicial, Dr. Rodolfo C. Tietjen, se cita, llama y emplaza a todos los que se consideren con derecho a los bienes dejados por fallecimiento de don ENRIQUE COLUSSI, ya sean a título de herederos, acreedores o legatarios, para que en el perentorio término de treinta días a contar desde la publicación del presente, comparezcan por sí o por apoderado legal ante este Juzgado y Secretaría del infrascripto con los justificativos de sus respectivos créditos o acreencias, a deducir sus acciones en forma, bajo los apercibimientos de Ley. Rosario, Junio 13 de 1938. — D. Santoro Villarruel, Secretario.

Nº 3288 Junio 8-Julio 7

Por disposición del señor Juez de Paz Letrado de la 1ª Sección, Dr. Juan A. Gallo, se hace saber: Que en el juicio sobre cobro de pesos iniciado por el Dr. PEDRO PACHECO contra don JORGE ROBERTO BAKER, se han dictado las providencias siguientes: Rosario, Junio veintisiete de mil novecientos treinta y cuatro. Por presentado, constituído domicilio y por parte. Cítese y emplácese al demandado para que comparezca a estar a derecho dentro de veinte días, bajo apercibimiento de rebeldía, y a la audiencia del primer día hábil posterior al vencimiento del emplazamiento a las diez horas, a juicio verbal. Martes y viernes notificaciones en Oficina. Exhórtese. Schiavoni, ante mí: E. Martínez Carbonell. Rosario, Junio nueve de mil novecientos treinta y ocho. Amplíase el término para que comparezca a estar a derecho en treinta días y publíquense los edictos de Ley en el "Boletín Oficial" y DEMOCRACIA. Gallo, ante mí: Miguel A. Baigorri. Rosario, Junio 21 de 1938. — Miguel A. Baigorri, Secretario.

Nº 3317 Junio 23-Julio 22

Por disposición del señor Juez de 1ª Instancia en lo Civil y Comercial de la 3ª Nominación, de esta Circunscripción Judicial, Dr. Raúl Andrada, se cita, llama y emplaza a todos los que se consideren con derecho a los bienes dejados por el fallecimiento de don NAZARENO SISIANI, ya sean a título de herederos, acreedores o legatarios, para que en el perentorio término de treinta días a contar desde la publicación del presente, comparezcan por sí o por apoderado legal ante este Juzgado y Secretaría del infrascripto con los justificativos de sus respectivos créditos o acreencias, a deducir sus acciones en forma, bajo los apercibimientos de Ley. Rosario, Junio 21 de 1938. — Luis S. Bitetti, Secretario.

Nº 3319 Junio 24-Julio 23

Por disposición del señor Juez de 1ª Instancia en lo Civil y Comercial de la 2ª Nominación, Dr. Rodolfo C. Tietjen, Secretaría del Dr. Ponari, se cita y emplaza a los herederos, acreedores y legatarios de Dª BEATRIZ GANDOLFI DE FORTINA, para que concurran dentro del plazo de treinta días a hacer valer sus derechos. Lo que se hace saber a sus efectos. Rosario, Junio 14 de 1938. — Francisco A. Ponari, Secretario.

Nº 3308 Junio 18-Julio 17

El señor Juez de 1ª Instancia de la 5a Nominación de Rosario llama a los herederos, acreedores o legatarios de don LUIS CAPUANO y FILOMENA ARONNA DE CAPUANO, por treinta días, para que comparezcan a este tribunal a hacer valer sus derechos. Rosario, Junio 30 de 1938. — Luis C. Rossi, Secretario.

Nº 3337 Julio 2-Agosto 3

Por disposición del señor Juez de 1a Instancia en lo Civil y Comercial de la 3ª Nominación, de esta Circunscripción Judicial, Dr. Raúl Andrada, se cita, llama y emplaza a todos los que se consideren con derecho a los bienes dejados por el fallecimiento de don SIMON SANCHEZ, ya sean a título de herederos, acreedores o legatarios, para que en el perentorio término de treinta días a contar desde la publicación del presente, comparezcan por sí o por apoderado legal ante este Juzgado y Secretaría del infrascripto con los justificativos de sus respectivos créditos o acreencias, a deducir sus acciones en forma, bajo los apercibimientos de Ley. Rosario, Junio 4 de 1938. — Luis S. Bitetti, Secretario.

Nº 3286 Junio 7-Julio 6

Por disposición del señor Juez de 1ª Instancia en lo Civil y Comercial de la 6ª Nominación, Dr. Jaime Mac Guire, se hace saber: Que en el juicio seguido por Dª MERCEDES BERNASCONI DE CATTANEO contra don FABIAN FLORENTINO VIDELA y BORDA y OTROS, sobre ejecución de hipoteca, ha recaído la resolución siguiente: Nº 288. Rosario, primero de Junio de mil novecientos treinta y ocho. Y VISTOS: De conformidad con lo solicitado; atento lo que disponen los artículos 916 y 917 del Código de Procedimientos Civiles y, resultando del informe expedido por el Registro General que consta el dominio a nombre de los ejecutados y sólo existe inscripto el gravamen hipotecario que se ejecuta, hágase saber por edictos que se publicarán veinte veces, en el "Boletín Oficial" y DEMOCRACIA que, si dentro del término de treinta días, no se abona el crédito reclamado de ochenta y dos mil pesos nacionales con más la suma de ocho mil doscientos pesos de igual moneda, en que se estiman provisoriamente los intereses y costas, el remate de la propiedad hipotecada, se verificará tres días después de vencido dicho término. Al punto "B" téngasé presente para su oportunidad. Martes y viernes para las notificaciones en la Oficina. Hágase saber, insértese y repóngase. Mac Guire, ante mí: Alejandro A. Pereyra. Lo que se publica a los efectos de Ley. Secretaría, Junio 7 de 1938. — Alejandro A. Pereyra, Secretario.

Nº 3297 Junio 10 Julio 5

Por disposición del señor Juez de 1a Instancia en lo Civil y Comercial de la 2ª Nominación, Dr. Rodolfo C. Tietjen, el Secretario que suscribe, hace saber: Que en el juicio seguido por el BANCO PROVINCIAL DE SANTA FE, Casa Rosario contra don NICASIO ZABALO, sobre ejecución hipotecaria, se ha dictado el auto del tenor siguiente: Nº 126. Rosario, tres de Junio de mil novecientos treinta y ocho. Y VISTOS: De conformidad a lo solicitado; atento lo que disponen los Arts 914 y 915 del Código de Procedimientos Civiles, y resultando del informe expedido por el Registro General que consta el dominio del bien que se ejecuta a nombre del demandado y que se registra inscripta la hipoteca que motiva esta ejecución, hágase saber por edictos que se publicarán, veinte veces, en el "Boletín Oficial" y diario DEMOCRACIA que, si dentro del término de treinta días, no se abona el crédito reclamado de trece mil doscientos sesenta y cinco pesos con treinta centavos nacionales, con más la suma de un mil quinientos pesos de igual moneda en que provisoriamente se estiman los intereses y costas, el remate de la propiedad hipotecada, se verificará tres días después de vencido dicho término. Para el sorteo de rematador, señálase la audiencia del día diez y nueve del entrante mes de Julio, a tercera hora. Martes y viernes para notificaciones en la Oficina Hágase saber, insértese y repóngase. Rodolfo C. Tietjen, ante mí: Francisco A. Ponari. En consecuencia se hace saber al señor Nicasio Zabalo la resolución transcripta precedentemente, y se le intima para que dentro del término que la misma establece, bajo los apercibimientos también fijados, abone la suma reclamada de trece mil doscientos sesenta y cinco pesos con treinta centavos moneda nacional, con más la suma de un mil quinientos pesos de igual moneda en que provisoriamente se estiman los intereses y costas. Todo lo cual se hace saber a los fines de Ley. Rosario, Secretaría, Junio 7 de 1938. — Francisco A. Ponari, Secretario.

Nº 3298 Junio 10 Julio 9

REMATE POR

ROMELIO J. BUCETA

Por disposición del señor Juez de 1ª Instancia en lo Civil y Comercial de la 2ª Nominación, doctor Rodolfo C. Tietjen, el Secretario que suscribe hace saber: Que en los autos de liquidación sin quiebra de los señores: CIFRE Y TORRENS, se ha dispuesto que el martillero de la matrícula señor Romelio J. Buceta, proceda a vender en público remate el día seis de Julio del corriente año, todos los bienes pertenecientes a este juicio depositados en la calle Montevideo esquina 25 de Diciembre, a las nueve de la mañana y el día siete de Julio del corriente año, a las nueve de la mañana y hasta terminar, todos los bienes depositados en la calle San Juan tres mil novecientos noventa y nueve, el inventario de los cuales obra en fojas 84 a 85 vuelto de los mencionados autos. La venta será sin Base, al mejor postor, pago al contado y entrega inmediata, previniéndose que una vez efectuado el remate no se atenderán reclamaciones de ninguna clase, siendo a cargo de los compradores, la comisión del diez por ciento del rematador. Todo lo cual se hace saber a los efectos que por derecho hubiere lugar. Secretaría, Rosario, Junio 28 de 1938. — D. Santoro Villarruel, Secretario.

Nº 3333 Junio 29-Julio 6

REMATE POR

JOSE CARLOS GENTA

Por disposición del señor Juez de 1ª Instancia en lo Civil y Comercial de la 4ª Nominación, Dr. Luis S. Pedroni, el Secretario que suscribe hace saber: Que en los autos que tramita por ante este Juzgado y Secretaría caratulados JOSE MARIA GRAÑA, sucesión, se ha dispuesto que el martillero señor José Carlos Genta, proceda a la venta en subasta pública judicial el día viernes quince de Julio del corriente año, de las siguientes propiedades: 1º A las quince horas, un lote de terreno con todo lo edificado clavado y plantado, situado en esta ciudad en el Br. Francia, antes Br. Timbúes, en las calles de Rioja y San Luis, ubicado a los ocho metros sesenta y seis centímetros de la esquina de calle San Luis hacia el Norte y compuesto de ocho metros sesenta y seis centímetros de frente al Oeste sobre Avda. Francia, por diez y siete metros treinta y dos centímetros de fondo, lindando: al Oeste, con Br. Francia; al Este, con H. Woodgate y Arturo Coverton; al Norte, con Guido Cucoli, y por el Sud, con Manuel Benedetti. Servirá de base para la venta la avaluación de Contribución Directa o sea la suma de seis mil pesos moneda nacional de curso legal. 2º A las quince y treinta horas, el siguiente inmueble: Un lote de terreno con todo lo edificado, clavado y plantado, situado en esta ciudad, en el Barrio Arrillaga, designado en el plano de ese Barrio con el número novecientos setenta q. manzana número veinticuatro, cuyo terreno se halla ubicado en la calle Rioja entre Bvrd. Avellaneda y la calle Lavalle, a los veinte metros ochenta y cuatro centímetros del Bvrd. Avellaneda en dirección al Este, y se compone de nueve metros de frente al Sud por veintiseis metros noventa y seis centímetros de fondo; lindando: por el Sud, con la calle Rioja; por el Este, con el lote novecientos setenta y uno. v. r. vendido a Francisco Scaravilli; por el Norte, con parte del lote novecientos sesenta y cinco m. de la sociedad vendedora y con parte del lote novecientos sesenta y cuatro ll. vendido a Concepción Fernández, y por el Oeste, con el lote novecientos sesenta y nueve p. de la sociedad vendedora. Servirá de base para la venta la avaluación de Contribución Directa o sea la suma de doce mil cuatrocientos pesos moneda nacional de curso legal. Del informe del Registro General, consta el dominio de la finca a nombre del causante de la sucesión y la propiedad designada bajo punto 2º, reconoce una hipoteca por la suma de seis mil pesos moneda nacional de curso legal a favor de don EDGARDO BELLI. En los autos se encuentran agregados los títulos respectivos, los que quedan en Secretaría y a disposición de los interesados, previniéndose que después de efectuado el remate no se aceptará reclamación alguna por insuficiencia o falta de títulos. Seña: diez por ciento en efectivo en el acto del remate. Comisión de Ley a cargo del comprador. Lo que se hace saber a los efectos que por derecho hubiere lugar. Rosario, Secretaría, Julio 2 de 1938. — A. Guindón Méndez, Secretario.

Nº 3339 Julio 4-15

DIEZ Y OCHO RATIFICADOS EN EL "PRESIDENTE DE LA REPUBLICA"

Yerbatero y Chumbo hicieron el mejor trabajo

Pasaron los 1000 metros en 1' 2/5 con gran final

MARIUS, pasó con Núñez, 800 metros en 49" con buen final.

TRANCA, anda mucho, pasó con Núñez 700 metros en 42" 2|5 con buena acción.

SINCERO, con J. Mernies, pasó a voluntad 1000 metros en 1' 2".

RANGER, con Núñez, pasó 1000 metros en 1' 1" 2|5, demostrando lo mucho que corre.

ESTOCADA pasó suave con Salinas 1200 metros en 1' 18".

SALOMON, Peluffo, sigue corriendo mucho en privado, esta mañana pasó el kilómetro en 1' 1" 2|5 con mucha acción.

BOUDIN pasó suave con Amadeo 600 metros en 38".

CHUMBO, con Peluffó a la par de YERBATERO, con Cúcaro, pasaron 1000 metros en 1' 2|5 con final muy bueno.

MAR BALTICO, con Avila pasó 1000 metros en 1' 3" 2|5.

HIGH LIFE, con Salinas, pasó a voluntad 600 metros en 38".

SI, con el peón, pasó 600 metros en 38".

C. VAILLANT, con Salinas, 1000 metros en 1' 4".

BARATO, con Núñez, y HOPLITA, peón, pasaron a la par 800 metros en 48" 3|5.

FOLLY, con el peón, hizo un gran pase en los 800 metros, marcando 48" clavados.

LA CHILA, con Salinas, pasó 800 metros en 51".

METAFIERRO, Ferragutti, 800 metros en 52" suave.

SAXON, Braga, pasó 700 metros en 43" 3|5.

MAYOLI, con Salinas, 700 metros en 53" 2|5.

RATAPLAN, con Amadeo, pasó 1400 metros en 1' 29" 2|5.

ANTAGONICO, Ferragutti, 1000 metros en 1' 3".

Probables competidores y montas para la reunión oficial del domingo

PRIMERA CARRERA

Premio "DEAN FUNES"
Distancia 1100 metros

ABUELO 57, R. Amadeo
DON SATURNO 57, x. x.
INGLESITO 57|55, E. Ferragutti
MANDINGA II 57, x. x.
MICHUZO 57, M. Núñez
MOSQUEO 57, x. x.
PICHE 57, x. x.
TRUST 57, x. x.
TUNUYAN 57, x. x.
BUENA HUELLA 55, x. x.
CHICARA 55, x. x.
LOTERIA II 55, x. x.
RONDINELA 55, J. Pivotti

SEGUNDA CARRERA

Premio BELGRANO
Distancia 1200 metros

AYALI 57, x. x.
CARABUCO 57|54, N. Benítez
CORAIM 57, M. Artigas
DANUBIO 57, J. H. Castro
DISCO 57, x. x.
EL MORITO 57, x. x.
FORTUNATO 57, H. Gómez
MOSQUETAZO 57, x. x.
KIEL 57, Salinas
KILBER 57, F. Braga
MI RESTO 57, x. x.
NASUN 57, x. x.
PEINECITO 57, R. Moyano
PETIAL 57, x. x.
POLO NORTE 57, A. Peluffo
RICARDO 57|54, A. Lemes
TUNANTE 57, x. x.
TAVEN 57, x. x.
CINDER 55, x. x.

TERCERA CARRERA

Premio CASTELLI

Distancia 1400 metros

SCHIAVO 58, J. H. Castro
TEJURO 58, x. x.
MORISCO II 56, x. x.
BRISEÑO 53, x. x.
F. GERUNDIO 55, Mernies

ABOUKIR 54, x. x.
PIRAPIRE 54, G. Salinas
LAZARO 53, M. Núñez
RAMON 53, J. Arloro
RELINCHADOR 53, x. x.
FARTHING 52, x. x.
GOLDEN DREAM 52, F. Braga
LORD WINTER 52, R Moyano
MONAGUILLO 52, R. Martín
RASTRERO 52, x. x.
BARATO 51, V. F. Luna
CLAIRBOIS 51|49, J. Pivotti
DANUBIO 50, x. x.
EL CENTINELA 49, x. x.
CALPURNIA 48, dudosa

CUARTA CARRERA

Premio PASO

Distancia 1100 metros

ACCIONERA 56|54, J. Arloro
ADDIS ABEBA 56, B. Jurado
CASELITITA 56, x. x.
CHURRUCA 56, P. Artigas.
SIOMARA 56, H. Gómez
CONFIDENCIA 56, x. x.
DECLARACION 56, J. Castro
LA HORCA 56, x. x.
DIGAQUESI 56|54, J. Pivotti
EARLY BIRD 56, x. x.
LA CANOSITA 56, x. x.
NASHA 56, B. Cúcaro
XI 56, R. Moyano
PAULITA 56, x. x.
VIHUELA 56|54, A. Casaigne

SEXTA CARRERA

Distancia 1300 metros
Premio MORENO

ENTROPA 57, R. Moyano
FOLLY 57, V. Luna
HOPLITA 57, dudosa
MALQUERIDA 57, P. Artigas
QUICAVI 57, x. x.
ROSMUNDA 57, A. Peluffo
TRANCA 57, M. Núñez
ALDABONA 55|53, J. Pivotti
CIUDADELA 55, dudosa
BOBA 55, B. Cúcaro

SEPTIMA CARRERA

Premio SAAVEDRA
Distancia 1100 metros

CHILLIDO, R. Martín
CAIMAN, x. x.
CAÑONAZO, J. Mernies
EL OTRO, B. Cúcaro
EL REFUGIO, x. x.
FARTHING, x. x.
GLOTONA, x. x.
HERACLES, x. x.
JILGUERO, J. Arloro
KARNAK, no correrá
LA COCINERA, x. x.
MAYOLI, G. Salinas
MAGNUM, x. x.
RIONEGRO, x. x.
RASTRERO, x. x.
ZEPI, x. x.

SE ANULO UNA CARRERA DEL DIA DOMINGO

NUEVO LLAMADO

Por no reunir el número exijido de inscriptos ha quedado anulada esta carrera y en su lugar se abre la siguiente:

Premio San Martín, 2000 metros. — Handicap para todo caballo de 4 años y mas edad ganador, de mas de $ 5000. Premios: $ 2500 al 1o., $ 380 al 2o. y $ 190 al 3o. Entrada $ 50.

Apertura de cartas el martes 5 de Julio a las 14.

Asignación de pesos: Martes 5 de Julio.

Declaración de forfatis de todas las carreras de este programa el miércoles 6 de Julio a las 14.

Nuevo aprendiz

Cayetano C. Sauro es el nuevo aprendiz del Independencia. Es un muchachito joven que sin duda hará buena campaña entre nosotros.

Para el domingo tendrá la dirección de la yegua Fosforera y sin duda alguna ha de saber sacar buen partido de la lucha. Por de pronto a esperar... el tiempo nos dará la razón.

Mostróse muy mañero Cribone

MOLESTO A SUS RIVALES

Ya en sus ensayos en los cajones pudimos apreciar que Cribone, el lindo descendiente de Crisol que cuida R. Mernier mostraba ciertas mañas que podrían perjudicarle en su desempeño ulterior en la pista.

Y no estuvimos lejos al ver confirmar nuestra suposición por cuanto el zaino del stud Aaden al debutar acaba de hacer de las suyas en gran parte del trayecto perjudicando la libre acción de sus rivales entre ellos Picor quedó rezagado.

Es indudable que Cribone necesita ser aun más dócil para responder a las esperanzas de sus propietarios que no son pocas en virtud de lo que en privado ha dejado entrever ya el potrillo.

Noticiario del turf

—Han sido traídos de Santa Fe los caballos Goguito y Garay para el cuidador Vicente A. Pelorosso.

—Llegó el caballo Chingo, consignado para el entraineur José Brito.

—Anaco revestirá en adelante a las órdenes del cuidador A E. Elnen.

—Francisco Lisera se encargará ahora del cuidado del palermitano Adagio.

—Royal Dream, Estaca, Face, A Mai y Lealtad, que se hospedaban en el stud Loreley, han sido enviados a Buenos Aires.

Premio Gobernador de la Provincia

Premio "Gobernador de la Provincia" (Clásico), 2200 metros. (Primera ratificación). A correrse el domingo 17 cte. — Ataque, Barítono, Brutus, Cable, Chiflón, Coeur Vaillant, Despacio, Estocada, Hear!, Marius, Metafierro, Niblock, Niñero, Quetzal, Paco, Pocas Pulgas, Sincero, Tararira, Vanadio.

Volvieron a bañarse los de Pirapire

Despues de varias reuniones de ausencia reprisó Pirapiré el domingo en la prueba que ganó luego Rústica de punta a punta, cumpliendo una actuación apenas discreta, pues se clasificó 3o. a 2 y 1|2 cuerpos de la ganadora sin haber hecho mayormente nada por el triunfo.

Con esta derrota los del stud Eventual se pegaron un baño mayúsculo, como que el hijo de Trenlawny salió cotizado con más de 1100 ganadores que por cierto, no son nuestros ni del público que vió en Lipton a la fija de la carrera.

Ha quedado asegurada la presencia de los forasteros Hear y Ataque y otros calificados valores locales

Se realizó ayer la segunda ratificación para el clásico "Presidente de la República" a disputarse el 9 del actual y el más rotundo éxito ha significado por cuanto prometen participar en la lucha nada menos que 18 elementos, entre los cuales se incluye a calificados valores forasteros cuyas fuerzas cotejarán con pingos de honrosa campaña en el medio local.

De esta manera y por la nómina de ratificados e informes que tenemos en forma directa, bajarán de Palermo los caballos Hear, Ataque y Embuste tres pingos de destacada actuación en aquellas pistas que contribuirán a realzar el espectáculo hípico del sábado próximo en su apareo con Coeur Vaillant, Chiflón, y otros que, si bien no tienen la clase de estos, poseen condiciones como para brindar la siempre temida sorpresa.

Siete ratificados en la Polla del 16

Premio: SEMANA DE JULIO
Distancia — 550 Metros

Premios: $ 1.490 al 1o., 240 al 2o. y 250 al 3o.

1 MARABU 68, L. Calcagno
2 ALARIDO 63, Alejandro Ferrari
3 PROCUSTO 62, M. Zamudio
4 SANTO Y SEÑA 62, X. X.
5 PRETAL 59, E. Iberra
6 JUAN SIN PATRIA 58, S. Vivas, dudoso
7 SWISS 57, X. X.

PERFORMANCE DE CORAIM

DESCONFORMIDAD DE M. TREJO

Sostenido con más de 1300 boletos a ganador, Corain no se dignó figurar en la carrera ganada por nuestro candidato Gualincho, malogrando de este modo las esperanzas de su cuidador y allegados al stud plenamente fundadas en los buenos ensayos que en privado cumplio el hijo de Copetín.

Después de la carrera conversamos con el veterano trainneur quien nos manifestó estar desconforme de su pupilo al que espera ver correr mejor en una próxima oportunidad, pues, como decimos, sus ejercicios dicen algo más de lo que hizo el domingo último.

VIENE MASCHIO CON SUS PUPILOS

Trae Maschio a sus pupilos Ataque, Paraje y Risada que intervendrán el sábado bajo la dirección de Ireneo Leguisamo cuya presencia en la gran tarde se anuncia como cosa segura.

PREMIO CLASICO PRESIDENTE DE LA REPUBLICA

A DISPUTARSE EL SABADO 9

Premios: 10.000 al 1o., 1.500 al 2o. y 750 al 3o.

DISTANCIA: 2.350 METROS

1	HEAR	62	Oscar Nardi
2	BOUDIN	58	X. X.
3	ATAQUE	56	Ireneo Leguisamo
4	PACO	56	Juan H. Castro
5	)VANADIO	56	X. X.
6	)BANDIDO	49	E. Cardozo
7	BARITONO	55	Rafael Martín
8	EMBUSTE	55	Américo Domínguez
9	)CHUMBO	54	X. X.
10)	YERBATERO	53	Bernardo Cúcaro
11	ESTOCADA	51	X. X.
12	METAFIERRO	50	X. X.
13	NORDICO	49	Juan Arloro
14	CHIFLON	48	Jorge Mernies
15	COEUR VAILLANT	48	Guillermo Salinas
16	NIÑERO	48	V. F. Luna
17	POCAS PULGAS	48	dudosa
18	QUETZAL	48	Juan Pivotti

Para mañana se espera la llegada de dos elementos de Maschio

SE ALOJARAN EN EL STUD DE BANEGAS

En el camión del J. Club son esperados mañana los elementos del cuidador Francisco Maschio, que se hallan inscriptos en el programa del 9 del actual.

Tales elementos, entre los cuales se encuentran Ataque, uno de los mas probables ganadores del clásico Presidente de la República, el tordillo Paraje y la yegua Risada, serán alojados en el stud de Banegas.

Es indudable que esta circunstancia aunada a la de la presencia de Ireneo Leguisamo en la reunión del sábado, será factor de mayor atracción entre la gran masa aficionada.

Notas y Comentarios

Convinimos en que el día que le derrotó Petial, Sardanes no le ganaba ni largando bien. El vástago de Morador II acaba de confirmarlo en su nueva presentación en la que le cupo una dirección correctísima de parte de Peluffo; bien pisado se puso en marcha quedando todo el tiro cerquita de los punteros como para remacharlos en cuanto pisara el derecho pero, amargo como el solo, trastocó su serie de segundos puestos en un tercero ante la mayor pujanza y calidad de Coeur Faible que inutilmente buscó arriba de alcanzar al puntero y vencedor Ayalí. Eso sí, mientras a aquel se le oscurecen las esperanzas de su primer triunfo, al descendiente de he Coeur se le aclaran con criterio de vasco lechero. En otra y point.

Cuantas careras ganara Lanzoni en el Independencia en esta temporada? He aquí las bases para un buen concurso; su haber marca un 1 aislado, como palo de farol de barrio. El dos tardará en producirse.

No interesa que Rover afrontara allá por los trechos de entre codos inconvenientes que le restaran chance, por cuanto al enfilar el derecho la cosa quedó libre y sus probabilidades descartado ya Picor, habían aumentado al 100 o|o.

No. Su falla, que el público apostador apreció de cerca y con indignación legítima de jugador defraudado cuando llevaba todas las de ganar, es en los últimos doscientos metros; allí no fue nadie, fue un cero grande como el hipódromo, anuló hasta la efectividad del hijo de Lusiad que corría solo, a su simple impulso.

La presencia de una yunta en una carrera presupone siempre un plan previamente estudiado por los que dirigen la preparación de los elementos actuantes con las lógicas instrucciones a los pilotos que deben dirigir los pingos.

Cándido y Caminadora, que trataron de detener mas de ochocientos boletos a ganador, disputaron el cotejo de tercera hora en forma desastrosa, corrieron casi todo el tiro a la par, visiblemente ahogados por sus jinetes, especialmente el hijo de Corn Bet, próximos a la puntera Orla y cuando en el derecho se esperaba algo, desaparecieron para ocupar uno un cuarto lugar y el otro, último. No creemos que hayan corrido por correr; medió unicamente allí la ausencia del factor "inteligencia". Ambos Mernies no supieron comprenderse, ni con ser hermanos...

El triunfo de Rústica en la carrera de sexta hora encierra en cambio la obra de un jinete que sabe lo que hace y lo que piensa.

Con instrucciones de correr en los puestos traseros pero sin perder contacto con los punteros a objeto de cargar en pleno derecho, supo compenetrarse a los cien metros de ordenada la suelta de una curiosa circunstancia: nadie quería tomar la punta. Y, contrariando instrucciones pero consciente de su actitud, puso a la hija de Alan Breck a la vanguardia, sacó ventajas, la afirmó a las riendas y graduando el tren, engañador para Lipton, indudablemente mas veloz, entró al derecho en ganancia. Inutilmente se le pudo buscar allí: aliviada ante una táctica feliz, la zaina de Tedeschi hizo valer su mayor calidad y mientras Artigas hacia sentir su rigor sobre los flancos del hijo de Lord Wembley, el piloto de la chaquetilla celeste y blanca impasible, sereno, dejó que la yegüita corriera a su impulso, ya vencedora. Vimos un piloto.

Y ahora a otra cosa. La Comisión de Carreras acaba de suspender a dos jinetes livianos, por haber provocado en el desarrollo de algunas carreras, serias molestias. Plausible su actitud que tiende a corregir travesuras corrientes en algunos profesionales y que ojala se repitan con frecuencia.

Pero estas suspensiones privan, involuntariamente por cierto, a dos jinetes que son muy solicitados, en un momento crítico por la necesidad que reviste la proximidad de una fiesta hípica como la del 9 de Julio, que cuenta con un programa harto frondoso por el número de inscriptos; se corre el riesgo hasta de que falten pilotos.

No podrían las autoridades acordar un permiso precario, de modo que las suspensiones comenzaran a cumplirse desde el domingo y no del sábado?.

Los forfaits se harán mañana

Se pone en conocimiento de los interesados que las declaraciones de forfaits para la reunión del próximo domingo, se harán mañana en la secretaría de carreras, en vez de hoy.

AGUARDEN PUDO IMPONERSE

Perjudicado en el desarrollo de la carrera, en sus primeros tramos, como que quedó último acordando buenas ventajas a sus enemigos, Aguarden pudo asimismo clasificarse segundo a media cabeza de Orla en una pujante carga de refresco.

En esta carrera el hijo de Agadir dejó la impresión, que pudo ser el vencedor a no mediar la circunstancia apuntada, cayendo vencido por circunstancias fortuitas y tan propias de todas las carreras. De seguir en su estado actual, el pensionista de Sinesio Rodriguez debe obtener proximamente su segunda victoria. Es un lindo potrillo.

Se confirma el viaje de Legui

Definitivamente se confirma el viaje de Ireneo Leguisamo, el jockey máximo de las pistas del país, a fin de dirigir a Ataque en el clásico Presidente de la República y cuya llegada es esperada para hoy.

Esta noticia producirá sin duda gran regocijo entre los aficionados locales que esperan ver al eximio, que vendrá en busca del desquite por aquel memorable final de Don Raúl y Yuyito.

PREMIO CLASICO INDEPENDENCIA

A DISPUTARSE EL DOMINGO 10

Premios: $ 5.000 al 1o., 500 al 2o. y 250 al 3o.

Distancia — 1700 Metros

1 ADAGIO 56, F. Braga
2 AGUARDEN 56, A. Peluffo
3 CHICOTAZO 56, X. X.
4 ERIX 56, A. Quevedo
5 GRITON 56, X. X.
6 PICOR 56, Manuel Artigas
7 RAUDAL 56, Enrique Saavedra
8 ROVER 56, J. Lanzoni
9 ZINGARO 56, Benjamín Jurado
10 FIAT LUX) 56, Ramón Moyano
11 PIADOSA) 54, X. X.
12 AINSI SOIT IL 54, Juan H. Castro
13 ARTEMISA 54, Pascual P. Artigas

Probables competidores y montas para la reunión del próximo sábado

Primera Carrera

DISTANCIA 1200 METROS

AMOUREUSE 57|54, J. D. Lanzoni.
CLAUDETTE 57, X. X.
EMABLA 57, B. Cúcaro.
FERIA 57, A. M. Tula.
FOSFORERA 57, X. X.
LOTERIA II 57, R. Moyano.
MACACHA 57, X. X.
MANNA MONA 57, X. X.
PINTURICA 57, J. Mernies.
QUEVISTA 57, no correrá
RABIDA 57, X. X.
RONDINELA 57|55, J. Pivotti.
SELMA 57, X. X.
TOPEKA 57, X. X.
VA VIA 57, G. Salinas.
VELEIDOSA 57, X. X.

Segunda Carrera

DISTANCIA 1400 METROS

ANTAGONICO 57, X. X.
ABOUKIR 57, X. X.
CANIGOU 57, P. P. Artigas.
CLAIRBOIS 57|55, J. Pivotti.
LUCKY SHOT 57, X. X.
MATURIN 57, M. Artigas.
PINCHADO 57, X. X.
RANGER 57, G. Salinas.
RED HOT 57, X. X.
RELINCHADOR 57, X. X.
RONDADOR 57, A. Tula.
SWORDFISH 57, E. Ferragutti
BARATO 57, V. F. Luna.
HOPLITA 55, X. X.
DANUBIO 55, J. H. Castro.
IRACUNDO 55, X. X.
LEGENDARIO 55, X. X.
MORDISCO 55, X. X.
PAJARO 55, H. Gómez.
PARAJE 55, X. X.
TUNANTE 55, X. X.
CALPURNIA 53, J. Arloro.

Tercera Carrera

DISTANCIA 1300 METROS

DEMOCRAT 56, X. X.
DRUMMER 56, A. Peluffo.
CORCOVO 56, R. Moyano
HIJO MALO 56, X. X.
PIRATA 56, J. H. Castro.
RAUDAL 56, E. Saavedra
SARBAR II 56|54, J. Pivotti.
SONIDO 56, J. Mernies.
YOU BET 56, G. Salinas
GRANERA 54, X. X.

Cuarta Carrera

DISTANCIA 1100 METROS

ALICIA II 57, X. X.
ARDOROSA 57, X. X.
BOBA 57, B. Cúcaro.
BUENAVENTURA 57, X. X.
CIUDADELA 57|55, J. Pivotti,

HIDRA 57, X. X.
LA PEQUEÑA 57, X. X.
ROSMUNDA 57, no correrá.
SIRENA 57, H. Gómez.
SPEED 57, X. X.
SUN BATHER 57|55, J. Arloro.
TAHONERA 57, G. Salinas.
VECINA 57, M. Artigas.
VIENA II 57, X. X.
WITTY 57, X. X.

Sexta Carrera

DISTANCIA 1200 METROS

LA COCINERA 58, X. X.
BRISEÑO 52, F. Braga.
TEJURO 57, X. X.
KARNAK 56, no correrá.
LEVITON 55, A. Peluffo.
SALOMON 55, X. X.
CANTER 54, X. X.
ZALDIVAR 54|52, J. Pivotti.
BLUESTAR 53, R. Moyano
FARTHING 51, X. X.
RASTRERO 51|49, E. Cardoso.
RISADA 51, X. X.
EL CENTINELA 50, X. X.
FOLLY 50, V. F. Luna.
GOLDEN DREAM 49, X. X.
SUPRERFLUA 48, E. Mernies

Séptima Carrera

DISTANCIA 1700 METROS

BARITONO 60|57, R. N. Amadeo.
RAYANO 59, X. X.
CHUMBO 59, J. H. Castro.
BRUTUS 57, X. X.
FERNET 55|53, J. Pivotti.
INCAUTO 54, X. X.
TAJAMAR 53, X. X.
DESPACIO 52, R. Martín.
RATAPLAN 52, R. Amadeo
CACHIMBO 51, E. Mernies
HADDOCK 51, X. X.
SINCERO 51, J. Mernies.
PARRILLADA 50, X. X.
RUSTICA 49, N. N. Núñez
LIPTON 48|49, G. Salinas
FRAY GERUNDIO 48, X. X.
PIRAPIRE 48, X. X.
ZURRA 48, X. X.
ABOUKIR 48, X. X.
LORD WINTER 48, X. X.

Octava Carrera

DISTANCIA 1200 METROS

ABUELO 57, X. X.
CRIFLOR 57, G. Salinas.
DON SATURNO 57, M. Núñez
INGLESITO 57, E. Ferragutti
MOSQUEO 57, X. X.
PICHE 57, X. X.
REY 57, no correrá.
ROL 57, J. H. Castro
SARDANES 57, A. Peluffo.
TANGARA 57, R. Moyano.
TRUST 57, X. X.
CINDER 55, X. X.

Estudiantes de la Plata no juega el domingo con Newell's Old Boys

★ ☆ ★ ☆ ★★ ☆ ★ ☆ ★
Democracia
Rosario, Martes 5 de Julio de 1938

INDEPENDIENTE Y SAN LORENZO TENDRAN RIVALES MUY SERIOS

EXCELENTE ES EL FIXTURE DEL DOMINGO EN BS. AIRES

La decimotercera fecha del campeonato porteño tiene un atractivo en la mayoría de los encuentros, ya que los mismos ofrecen las mejores perspectivas de lucidez y entusiasmo.

Los punteros del torneo, es decir San Lorenzo e Independiente, no se las verán nada fácil ya que V. Sársfield y Chacarita que serán sus adversarios, son equipos capaces de dar la sorpresa de la fecha.

Otro factor preponderante para destacar lo riesgoso del compromiso de los líderes porteños, es el que sus rivales de la fecha actuarán en su cancha, lo que permite suponer que ofrecerán gran resistencia y a su vez pueden dar un disgusto a las huestes visitantes.

Otro encuentro que ha despertado interés es el que sostendrán Huracán y Almagro, el cuadro "rosarino", quien en su último compromiso, empató a Racing tras haber jugado todo el segundo tiempo sin su arquero, por haberse este lesionado.

El programa completo de los partidos a jugarse el el siguiente:

Platense vs. Lanús.
B. Juniors vs. Tigre.
Chacarita vs. Independiente.
V. Sársfield vs. San Lorenzo.
Huracán vs. Almagro.
Racing vs. Atlanta.
Talleres vs. F. C. Oeste.
Gimnasia y Esgrima vs. R. Plate.

Los cuadros nombrados en primer término, actuarán como locales, quedando Estudiantes de La Plata, libre en la fecha.

Proseguirá el Campeonato de Pelota del Círculo de Obreros

EL FIXTURE DE LA SEMANA

Hoy no se efectuarán partidos de campeonato, con motivo de las reparaciones que se van a efectuar en la cañería de agua caliente de los baños.

El viernes 8|7|38, no se ha programado el fixture correspondiente, teniendo en cuenta que por ser el sábado próximo, fiesta patria, se considera que aprovechando esta oportunidad, muchos serám los participantes de este torneo, que habrán de ausentarse de nuestra ciudad.

MIERCOLES 6 DE JULIO

21 hs., 3ª A: Merdi-Settimini v. Villacampa-Sugasti.
21.25 hs., 2ª: Machello-Ibáñez v. Dalves-Asencio.
21.55 hs., Inter.: Rossetti-Grafigna v. Brambilla-Torres.
22.30 hs., Inter.: Rey-Paesler v. Juano-Gabriel.
23 hs., 4ª A: Fernández-Amador v. Panarisi-Garra.
23.15 hs., 5ª A: Ibáñez-Cristóforo v. Sánchez-Torres.

JUEVES 7 DE JULIO

21 hs., 3ª B: Rossi-Errecalde v. Campana-Vila.
21.25 hs., 2ª: Noya-Cambiasso v. Escobio-González
21.55 hs., 1ª: González-Meroni v. Tapiz-Medina.
22.30 hs., Inter.: Pino M.-Isurieta v. Del Castillo-Pino J.
23 hs., 4ª B: Etchegaray-Manacorda v. Soler-Dolcini.
23.15 hs., 5ª B: Fenés-Miazzi v. Sanz-Parrondo.

OTRA CARRERA DE BICICLETAS HABRA EL 9 DE JULIO

LO PATROCINA EL C. A. LIBERTAD

El C. A. Libertad organiza su primer gran carrera ciclista de fuerza libre, para aficionados, Doble Pérez, que se llevará a cabo el día 9 de julio pxmo. a las 9 horas, de acuerdo al siguiente reglamento.

1º Esta carrera será de fuerza libre y podrán intervenir todos los corredores que no hayan en pruebas de otra categoría en la Federación local.

2º La inscripción se ha fijado en la cantidad de $ 1, por corredor, y se aceptarán hasta media hora antes de la largada.

3º La raya de largada y llegada se hará frente al local de la calle Mendoza 5650.

4º Los premios serán entregados en dicho local, una semana después d eefectuada esta prueba.

5º El Club organizador no se responsabiliza por cualquier accidente que pudiera ocurrir en dicha prueba.

LOS PREMIOS INSTITUIDOS

Al 1º Copa Intendente Municipal, señor Jorge A. Palacios, y Medalla donada por el señor José M. Boet; al 2º copa Secretario privado de la Intendencia Municipal, señor Felipe Ordóñez y medalla donada por pres. del club; al 3º copa Pastillas Meterete y medalla donada por R. de Dominicis y Cía. Ltda.; al 4º copa donada City Bar y medalla donada por Casa Boglione y Covelli; 5º un indicador velocidad (bola) donada por casa R. Dominicis y Cía. Ltda. y una camiseta corredor donada por Boglione y Covelli. al 6º una medalla de plata donada por Joyería Salerno; 7º una camiseta ciclista donada por Casa Boglione y Covelli; al 8º premio especial al corredor mejor cluasificado en la primera etapa, o sea a Pérez (F. C. C.A.).

ASTERICOS DE LA REUNION DEL MOCOROA

Causó verdadera sorpresa la derrota de Jorge Azar ante Enio Mey, quien en su campaña no había dejado entrever mas que discretas posibilidades de éxito para su pelea con el "cordobés".

Una táctica errada y su completa apatía para dilucidar situaciones favorables, le significaron el perder la pelea que se creyó ganaría facilmente el púgil de la docta.

Lucha reñidísima y por momentos impresionante fue la que brindaron los semifondistas Zoilo Martín y Carlos de la Calle, que reaparecía en nuestros tinglados tras larga ausencia. Desde el primer tañido del gong ambos se prodigaron reciamente en procura del triunfo que finalmente se acreditó de la Calle en forma merecida, no sin antes haber tenido que "guapear" mas de una vez ante la tenacidad de Martín.

En el otro bout de semifondo reapareció Constante Martino, venciendo en buena forma al "petiso Napoleón", Ignacio Mure.

Los adversarios del combate realizaron una brillante pelea y el fallo de los jurados dando el triunfo a Martino, fue fiel reflejo de la superioridad de este, que sin embargo tuvo que esforzarse algo mas de la cuenta para lograrlo.

Muy buen arbitraje tuvo el combate de fondo, estando ella a cargo de Salvador Alonso, el veterano referee, quien mereció buenos comentarios del público asistente que ve en el a un buen contralor de las peleas, aunque ellas sean de difícil dirección, como la que brindaron Azar y Mey.

Su actuación es augurio de otras que le servirán sin duda para ser considerado como uno de los mas completos árbitros de box de nuestro medio pugilístico, pues sus conocimientos son vastos y merecen la mas amplia confianza de los aficionados al deporte de los puños.

DEBERA CUMPLIR COMPROMISOS EN TUCUMAN Y LA RIOJA

LA ENTIDAD ROJINEGRA CONCERTARA OTRO MATCH

El club Newell's O. Boys ha recibido la respuesta del club de Estudiantes de La Plata con respecto al encuentro concertado en principio, para el domingo próximo.

Adelantamos oportunamente la posibilidad de la realización de este encuentro aun cuando el mismo quedaba a resolución de la comisión directiva de la entidad platense por cuanto para la fecha que le correspondiera libre al equipo de esa entidad, tenia un compromiso pendiente para jugar en La Rioja.

Este encuentro tendrá lugar el domingo próximo y sin duda que el mismo despertará considerable interés, por cuanto figuran en el conjunto visitante figuras destacadas capaces de dar lucimiento al cotejo.

En lo que respecta al team local, jugará con otro adversario y terminará con este match su campaña pre oficial, circunstancia que permite adelantar que se alistará en la plenitud de poderío y en forma similar a como lo hará en la disputa del certamen a iniciarse el 17 del corriente.

TAMBIEN EN TUCUMAN

Además del match en La Rioja, el team platense jugará en Tucumán.

ZOZAYA

JUGARA EN TOTORAS ATLANTIC

ENFRENTARA A UN EQUIPO LOCAL

El domingo próximo el equipo de Atlantic Sportsmen se trasladará a la localidad de Totoras donde disputará un interesante encuentro con el Unión Football Club. Se presume que la visita del conjunto rosarino despertará gran interés entre los aficionados totorenses.

La derrota de Atlético en su match frente a Pacífico

INEFICAZ LABOR DE LOS FORWARDS

Refiriéndose al match en el cual Atlético del Rosario sufrió un nuevo contraste por el campeonato Invitación, siendo superado por Pacífico, un autorizado comentarista señala las causas de la derrota. Por coincidir con comentarios publicados en esta página en oportunidad del match que Plaza le ganó a San Isidro, transcribimos algunos de sus párrafos:

"En las pocas ocasiones en que entraron en acción, los backs rosarinos demostraron a claras lo que hubieran podido hacer con un servicio como el brindado por el pack de Pacífico, y en este sentido diremos que un team que cuenta con backs de la calidad de los rosarinos, no debe necesariamente perder el match por causa de la ineficacia de los delanteros en los scrums fijos, pues si dichos delanteros obraran con un poco de inteligencia en el juego suelto podrían brindar a sus backs oportunidades mucho más valiosas que las provenientes de los scrums fijos, cuando la defensa contraria está bien colocada esperando el ataque rival. El desempeño de los forwards rosarinos en el juego suel to fué muy malo, sobre todo en los scrums volantes, donde a pesar de contar con varios hombres de experiencia, empujaron sin tino ni dirección alguna y, evidente, sin buscar la pelota. En resumen, el match fué un choque entre un magnífico pack de formards, cuya labor fué lastimosamente desperdiciada por los backs, y un peligroso conjunto de backs, que debió actuar huérfano de apoyo ante la actuación desarticulada de un pack brioso, pero ineficaz".

Sesionan los de la Zona Norte

Esta noche a las 21 horas celebrará su acostumbrada sesión semanal el C. D. de la Liga Rosarina Zona Norte para tratar diversos e importantísimos asuntos.

Lo hará como siempre en Av. Alberdi 767.

Otra gran performance de Roger Ceballos

Con una magnífica demostración de eficiencia el gran fondista argentino Rotger Ceballos, batió un record sudamericano que también le pertenecía.

El, fue la superación del cuarto de hora de marcha con un recorrido de 4.951.40 metros, con lo que mejoró en diez metros su intentona anterior.

Performances como estas son las que honran al atletismo nacional que tiene en Ceballos a un elemento que a pesar del poco brillo de las competiciones que se efectúan en esa rama del deporte no desfallece en su entusiasmo y brinda satisfacciones a los aficionados deportistas de todo el país.

Se jugó una nueva fecha del certamen de la A. Deportiva

RESULTADOS OBTENIDOS

El domingo se disputó una nueva fecha del campeonato que auspicia la Asociación Deportiva Rosarina, registrándose los siguientes resultados:

1a. división.—
Sportivo Rosario 1 - C. A. Unión Argentino 0.
Sportivo Federal 0 - Sportivo Servando Bayo 3.
C. A. Almafuerte 2 - C. A. Arrillaga 5.
Sep. Suderland 1 - C. A. General Lavalle 2.

2a. división.—
Sp. Rosario 1 - C. A. Argentino 0.
Sp. Federal 1 - Sp. Servando Bayo 2.
C. A. Almafuerte 2 - C. A. Arrillaga 1.
Sp. Suderland 2 - C. A. Gral. Lavalle 1.

Belgrano jugará el domingo con un combinado Nicoleño

SE ALISTARA CON TODOS SUS TITULARES

El domingo próximo el primer equipo de Belgrano enfrentará en San Nicolás a un equipo integrado por jugadores que militan en la Liga Deportiva de esa ciudad.

El match ofrece posibilidades de verdadero interés, por cuanto el conjunto rosarino termina de hacer una más que discreta campaña afirmando su condición de equipo capacitado. En lo que respecta a los nicoleños, irán a la lucha alentados por la ventaja de actuar en propio terreno.

La comisión directiva de la entidad celeste ha designado a los jugadores que se mencionan para actuar en este encuentro: Torrezán; Palma y Fagotti; Mizuruana, Barón y Legarreta; Inés, Scliar, Nóbrega, Ibarra y Dabalillo.

Nos visitan los porteños

VIENE ESTUDIANTES EL DIA 9

Invitada por las autoridades del C. A. Beccar Varela arribará a Rosario una brillantísima embajada de deportistas porteños pertenecientes al campo amateur de la Capital Federal.

Representando al C. A. Estudiantes, de Villa del Parque, la delegación hermana que marcha puntera en el campeonato patrocinado por la A.A.A., enfrentará a la división privilegiada del "Adrián Beccar Varela", que a su vez encabeza los cómputos generales de la Liga R. de Foot Ball Zona Norte, conjuntamente con el C. A. Sarmiento.

Este partido, que forma parte de los festejos que auspicia la simpática entidad del sur, constituirá el número principal del día 9. La C. D. de Adrián B. Varela, quiere en tal ocasión hacerse presente en la celebración del día patrio, y para ello nada más acertado que la realización de tan magnífico encuentro, que es el primer interprovincial amateur que se juega en forma oficial.

El Intendente Municipal señor Palacios, en un gesto que habla mucho en beneficio del concepto excelente que siempre nos ha merecido, ha dispuesto que el ganador del interprovincial se adjudique una hermosa copa que lleva su nombre.

Se jugará en el field de B. Varela, 27 de febrero y Necochea, bajo la dirección de uno de nuestros mejores árbitros y dará comienzo el partido principal a las 14.45 horas.

En ediciones próximas volveremos a ocuparnos de este importante match.

Se dió a conocer el reglamento del "Gran Premio Estímulo Ciudad de Rosario 1938"

LAS MAQUINAS MAS VELOCES DEL PAIS CORRERAN EN EL PARQUE INDEPENDENCIA

La filial Rosario del Automóvil Club Argentino ha empezado a trabajar intensamente para la carrera que se realizará los días 27 y 28 de Agosto próximo en el Parque Independencia, que como todos los años anteriores, promete ser un éxito.

Las máquinas mas veloces del país para esta clase de circuitos desfilarán ante los ojos de los espectadores, que vivirán momentos de emoción intensa por los peligros que ofrece la prueba. Participarán algunos coches traídos especialmente de Europa contra otros preparados en el país, merced a manos hábiles de mecánicos que conocen a fondo su profesión.

Comprendiendo el esfuerzo que significa y la desventaja en que se hallan estos últimos coches, la institución organizadora en su artículo 5o. dice lo siguiente:

"Art. 5o. — La carrera será de fuerza libre, por lo que podrán utilizarse automóviles de carrera, preparados o no en el país, sin limitación de cilindros, número de revoluciones, uso de compresor o tubo, sean estos de fabricación nacional o extranjera o cualquier otra modificación, pero será obligatorio el uso de carrocería especial de carrera o baquet, de uno o dos asientos. "Se entenderán por máquinas preparadas en el país, a los vehículos cuyos motores fueron construídos en series para automóviles normales de paseo y que por modificaciones introducidas en el pais se les ha convertido en automóviles de carrera. Quedan excluídos de ésta fórmula los automóviles construidos especialmente para carrera o gran soprt. conforme a lo establecido por la C. D. A."

OTRAS DISPOSICIONES—

Art. 1o. — El Automóvil Club Argentino Filial Rosario hará disputar el día 28 de Agosto de 1938 a las 13 horas, una carrera de automóviles de fuerza libre denominada "Gran Premio Ciudad de Rosario, año 1938", reservándose el derecho de suspenderla o postergarla si razones de fuerza mayor lo obligasen previo acuerdo de Comisión Deportiva Automovilística o Comisario Deportivo en su caso o si el número de inscriptos no llegara a la cantidad de 24 corredores.

En el caso de que el número de inscriptos para disputar el "Gran Premio Ciudad de Rosario año 1938" fuera mayor de 32, se disputará el día 27 de Agosto a las 16 horas, otra carrera con un mínimo de 8 inscriptos y máximo de 15 que se denominará "Premio Estímulo Ciudad de Rosario, año 1938".

CIRCUITO—

Art. 2o. — Las pruebas se disputarán en el Parque Independencia de la ciudad de Rosario en un circuito de metros 2.811.20, en las que se disputarán 15.000 pesos m|n. en efectivo aparte de numerosos otros premios consistentes en valiosas copas artísticas, medallas, etc., cuya nómina se entregará oportunamente al Comisario Deportivo, suscripta por el presidente y el secretario de la filial.

DIVERSAS ACTIVIDADES DEL DEPORTE EN EL EXTRANJERO A TRAVES DEL OBJETIVO

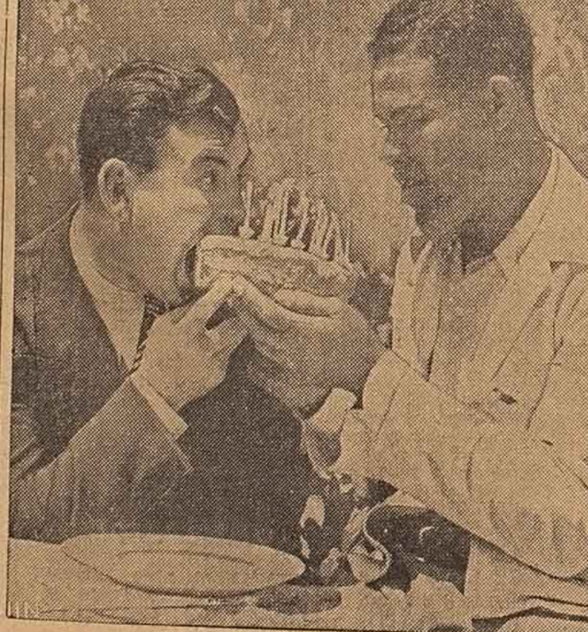

Joe Louis, campeón mundial de boxeo tenía el bizcocho, pero el ex campeón, Jimmy Braddock, se lo comía. Jimmy Braddock celebró su cumpleaños visitando el campo de entrenamiento del púgil que le arrebató el cinturón de campeón, y Joe le obsequió con el bizcocho que vemos en esta foto.

Gene Tunney, ex campeón mundial de boxeo de peso máximo, al visitar a Max Schmeling en su campamento de entrenamiento en Speculator, días antes de perder con Louis. Recientemente circularon insistentes rumores al efecto de que Tunney había visitado al campeón mundial, Joe Louis, para decirle lo que tendría que hacer para derrotar a Schmeling. La visita al campamento del púgil alemán fué hecho con el objeto de desmentir los rumores. Tunney es uno de los pocos que creía que Schmeling derrotaría a Louis.

Esta fué una cara victoria. Mientras se dirigían a la orilla, después de haber ganado la regata interuniversitaria en el río Charles de Auburndale, Massachusetts, se les volcó el bote, y todas las jóvenes que compoñían la tripulación del Colegio Lasell cayeron al agua. No hubo mayor percance en este baño involuntario.